青島大新民報
郵政登記認爲第三類新聞紙類
發行所 青島特別市山東路六號 青島大新民報社
報費 每份八分 每月一元五角
廣告費 每行一次一元
各部電話 重事室 編輯局 營業局 印務局 傳達處
東京支社 京橋銀座西七ノ二
大阪支局 天王寺伶人町五三

重慶雖受英美利用 並未獲得實質援助

瑞士雜誌「生活」撰文指摘

（柏林三十日中華社電）據瑞士通訊日內瓦來電稱、近刊行之雜誌「生活」、指摘英美兩國對斯塔林及蔣介石與以何等實質的援助而無能力實意志之事實、就中述重慶政權完全被利用之事實、頗惹注目：

美國考慮重慶之利益、對日本發鞏固通牒、其結果以珍珠灣之攻擊爲發端而開戰、此戰爭與預期相反、重慶方面並無何利益、開戰以來、在業經七個月之今日、重慶地位較從來更加一層惡化、美國對蔣介石約供給多量軍需品、現實不過以僅少之武器由空路輸送、一方日本軍步步向重慶軍防衛線內深入、徐徐將蔣介石抵抗全面的粉碎中、在不久的將來、日本如由滿洲國經香港至昭南港大鐵道連絡完成時、則美國對日本軍連絡線切斷乃至破壞者、到底不可能、反之日本軍之地位愈益鞏固云云。

蘇聯籲請援助 德警備森嚴英美束手

（里斯本三十日中華社電）自德軍在南線節節進迫、蘇聯方面頻呼紅軍抗戰遭遇危機、爲籲請英美兩國立即實行歐洲登陸作戰、據路透社莫斯科電、紅星報二十九日載稱：德軍于過去二個月內、由法國運送步兵十五個師團、及戰車一個師團至東線、同時並自炫及捕調大批地上部隊及空軍至東線云云、批地上部隊及空軍至東線云云、德軍在西線仍嚴陣以待英美兩軍乘此時機、在歐登陸作戰、然德軍當局屢次所聲明者、德方對於英美策謀開闢第二戰線一事、從未懈於警戒防備、故英美兩國決不輕易爲蘇聯實行歐洲登陸作戰也、莫斯科方面之籲請、就目下情形觀之、極難發效云。

周財政部長乘機返國

（福岡三十日中華社電）完成日華經濟交涉使命、國民政府財政部長周佛海氏、三十日午後零時二十分、乘國民政府飛機由東京飛抵福岡、並於一時三十分就歸國之途云。

日軍冒酷暑討伐 擊滅魯豫皖蘇北區匪僞

自六月來主要作戰戰果

（濟南特訊）日軍將兵於大陸酷暑中繼續討伐、自六月以來、○○部隊在山東蘇北皖北豫北所收獲主要作戰之戰果如左：

（一）對高樹勛討伐作戰

僞高樹勛殘部、企圖由山東省西南部基地、向江蘇省方面移動、被日軍情報諸部隊探知、於六月一日夜在某縣東方卅公里之平寨、包圍僞第六十九軍約五千、加以猛攻、是役僞遺棄屍體千四百廿五、被俘七十三、翌日又在該地東南瓦曹莊將約三百之僞軍擊破、此外各部隊更向南下、於四日晨在隴海線碭山西南方大馬樓附近、對約三千之僞軍予以捕捉猛攻、結果僞遺棄屍體一五五〇、鹵獲步槍五五〇、於五日晨在碭山東方韓道古集、對僞第三十集團軍之主力加以攻擊、更繼續在該地南方叫順集、對企圖向魯南地區竄逸彈藥中之僞軍約一千、加以捕捉、澈底掃蕩、該地周圍、該部已陷於不能再起之勢、該作戰之綜合戰果如左：

遺棄屍體三、〇三七
俘虜一〇九
鹵獲步槍一、〇一三、輕機關槍一四、重機關槍二、迫擊砲二、其他馬匹無線電機等甚多

（二）豫北地區信陽西南北地區作戰

盤據於豫北地區信陽西北方黃河沿岸泥水窪際一帶之僞軍一〇〇部隊、渡過北岸蠢動、日軍〇〇部隊、爲剿滅僞第九十六軍新編第三十五師獨立第五十七旅及一百十七師斷然施行攻擊、於七月三日晨、猛烈襲擊西方十八公里沿寶鎮南方李莊附近集結陣地之僞第十七師、及該地西方軍莊附近之既設陣地、於黃河隴展開激戰、並繼續渡黃河企圖向對岸逃走之僞軍、一方更對依據泥水對岸陣地之僞軍猛攻、而使之潰走、一掃豫河北岸之僞軍

、迫擊砲二、鹵獲紅軍渦陽地區、已呈現明朗氣象、其戰果如左：僞遺棄屍體一、五〇〇、鹵獲步槍一〇〇、輕機關槍一六、其他甚多

（三）膠濟綫北側清水泊摩火山周圍之剿共作戰

膠濟綫連結昌樂明水北側清水泊之湖沼地帶及摩火山周圍地區、對繼續抗戰之淸河軍區僞軍及其他共產軍開始殲滅戰、日軍各部隊於六月六日對淸水泊西岸之淸河僞軍區司令部及其他之共產軍加以猛攻、予以大打擊、已使之潰走、並剿除對該地區周圍共產軍地下組織、日軍部隊更轉向西方、將張店西北方摩火山一帶之共產軍擊破、目進行該地區之掃蕩以來、已予膠濟沿綫以北之共產軍以極大打擊、戰果如下、僞軍遺屍五〇五、俘虜六〇、鹵獲品、步槍一五七、其他輕機關槍彈約馬匹萬多云。

擊墜破敵國飛機 達二百六十八架

日加藤部隊詳細戰果

（東京三十日中華社電）在大東亞上空如隼飛翔、對中國及大東亞戰爭之作戰遂行、樹不滅偉勳之日空的軍神加藤建夫少將所率加藤部隊所擧之戰果擧其後詳細調查、判明由中國事變及大東亞戰爭、擊落破敵機總計實達二百六十八架、使敵空軍陣營震撼、

中國事變　擊落五十架擊破二架共計五十二架、（尙未調查者不在內）

大東亞戰　擊落一百零九架、炸毀五十二架、擊破九十五架、共計二百十六架。統計二百六十九架（註所謂擊破者制敵空軍之機先進攻敵飛行場、在敵機上昇之先將其破壞者）尤以在大東亞戰爭活躍狀況觀之、敵機收擊落破之戰果、攻擊次數達四十六次、此外、如加入對山下兵團上陸掩護等特別任務、大東亞戰爭勃發以來殆未休息繼續活動、又加藤部隊之戰果、究如何之大、在大東亞戰爭某擊落破總計二百十六架、大東亞戰六個月間之陸軍綜合戰果（六月七日大本營發表）則擊落破敵機總計一千六百三十六架中實占一成七分弱、加藤部隊之損害自歸還十二名、戰傷一名、較與敵損害極爲輕微云。

日軍航空部隊 再襲桂湘要衝

（廣州三十日中華社電）據重慶來電、日本航空部隊於二十九日午前二次空襲廣西省桂林、根據地桂林（廣西省）與敵機展開空中戰、對於飛行場軍事施設等投擲巨彈、一方同日午後又二次猛炸湖南省長沙醴陵益陽等、對於敵軍事據點、投下如雨巨彈、與以莫大損害云。

故宮田中佐執行葬儀

（東京三十日中華社電）昭和十二年八月十三日中國事變勃發當初、在上海黃浦江上以軍艦「出雲」飛行長而活躍、由長谷川司令長官授與感狀、宮田晃海軍中佐（當時大尉）、返日本內地後、在航空部隊任教官、盡瘁航空人材之養成、不幸爲病魔所擾、在伊豆湊海軍病院療養中、關於本年七月十日逝去、其葬儀三十日午後假東京中野實仙寺執行、宮田中佐事變當初在軍艦「出雲」艦上、對新銳敵機之猛襲、敢然以水上機單機應戰、擊落敵機、使敗敵遁走、表現絕大武勳、陷於危篤後、因既往之戰功、進級中佐云。

日泰兩首相互致親善電函

友誼敦厚爲史上未有

（東京三十日中華社電）泰國皮文首相託此次歸國之廣田遣泰特派大使、對日東條首相致表示謝意之親筆函、對此東條首相三十日覆電如左：

（皮文首相致東條首相親筆函）

閣下、此次爲慶祝日泰同盟締約、以廣田弘毅閣下爲特派大使、特命全權大使矢田部保吉閣下爲副使、當使節團之來訪、與泰國政府及國民俱極歡迎、由泰國盟邦大日本帝國之使節團、能與心歡待者、視爲最有光榮、故對閣下報告、使節團不拘短期間勾留、而充分達成其使命、余及其他國務大臣與其他諸官之會談、又與一般國民之接觸、克能援濃敦厚友誼與理解精神之點、實泰國國民最爲欣快者也、因日泰兩國交誼、與各方面相互協力援助、日益敦厚、例如泰法越印國境劃定事業之完了、泰國國民對貴國政府之援助感謝之念、不能忘却者也、余茲重對貴國政府表示深厚謝意、如上兩國間交誼之基礎已明示於同盟條約、貴國使節團、爲其慶祝而特派遣、茲克能達成使命也、現兩國國民相結友誼之敦厚爲史上未曾有者、若閣下親自有來泰機會時、余最爲欣快光榮、又能信兩國國民間友誼得更深一層之機會、余表示謝意、並對貴國國軍及國民獲得最後勝利、爲大東亞共榮圈祈念、愈益隆昌、余茲對閣下表示最高敬意云。敬具

（由東條首相致皮文首相覆電）

相覆電文

閣下託廣田特派大使帶來之華翰、本大臣極爲欣感、如閣下所述、兩國相結友誼敦厚者、爲史上未曾有者云、正兩國相携爲獲得最後勝利而成爲基礎、此次爲慶祝日泰同盟、以廣田特派大使爲領袖所派之使節團、泰國朝野熱心歡迎、在閣下書翰已述及、實爲兩國友誼之左證、本大臣銘感不知所措也、茲表示深厚謝意、同時祈念閣下健勝與貴國國運隆盛。

緬甸中央行政機關設立準備完竣

巴莫博士任軍政監部長官

（仰光三十日中華社電）上月四日假田緬甸方面軍最高指揮官、發出緬甸軍政施行佈告、同時任巴莫博士以下十二名爲委員、準備中央行政機關設立、頃已準備完竣、假田最高指揮官二十九日以巴莫博士爲軍政監部長官並其提出行政部各組織準備、及各部長官次官候補者之名簿、巴莫博士、業已着手於行政部之組織、各部長之銓衡、任命式八月一日午前十時在軍政本部舉行、緬甸期此日踏出新生之第一步的、均集中此點、所舉以上二點、行政機關組織概要等、以無異其相反而考慮決定、概觀行政機關之構成如左：

一、最高指揮官把握統治大綱、進行司法檢察立法、行政機關、直接管掌之。

一、行政機關重要各機關之新設配合、行政機關之預算編成、財政通貨產業等、特由司令官指定主要事項以外之權限、移往新機關。

一、行政長官服從最高指揮官之命令、統裁行政長官會議、各部長官服從行政長官之指揮、關於其部所管事項負責任。

一、行政機關直屬最高指揮官、在其下設各部局委員會顧問等、各部局名義如左：

長官官房、內政部、財務部、農務部、森林部、商工部、司法部、敎育衛生部、土木復興部、交通遞信部、直屬局法律顧問。

新行政機構 於八月一日即誕生

（仰光三十日中華社電）以巴莫博士爲領袖之緬甸行政機關、以八月一日爲期、已見嚴史的誕生、進行準備、關於行政機關之性格及構成、緬甸軍政首腦部任命中央行政機關設立準備委員以來、約經一月半、考慮緬甸特殊情形、愼重熟議始後、決定、以行政機關性格爲特徵、最重要之基本原則、第一因在軍政下最高決定權、常由最高指揮官嚴厲把握行政機關、服從其指揮、第二以完遂大東亞戰爭爲主眼、一切目

南洋佔領地開始通報

（東京三十日中華社電）日軍在南洋各佔領地電報、已紛紛開始通報、七月一日爪哇、十五日馬來、蘇門答臘通報後、菲島電報過去僅限歐文、此次則與馬來爪哇相同、亦以日文爲主、報費日文每五字一元八角超過五字增加六角、歐文三語一元四角、每增一語加八角、報費較戰前減低約五成、但歐文僅限羅馬字之日語云。

印度國會即將開幕 各領袖齊集孟買

內爾非難英美舊態

（新德里三十日電）印度聖雄甘地、內爾及阿柔特等茲訂於三十一日到達孟買、出席八月四日開幕之國會執行委員會、全印國會委員會頃亦定於八月七日召開云。

（里斯本三十日中華社電）據路透通訊稱、印度國民會議派領袖內爾、二十九日非難英美舊態依然之對印度態度、作如左聲明：英美之非難、我等乃因彼等不能理解國民會議我之決意、彼等故意歪曲我等意圖之故、前此克律普斯所作廣播演說、從事攫取甘地演說中之語句、而不能分析我等之眞意、不外欲企圖使英帝國主義正常化云。

獨立聯盟棉蘭支部舉行成立典禮

一致決議驅暴英離印

（棉蘭〔蘇門答臘〕三十日中華社電）僑居棉蘭之全印度人、曾爲組織獨立聯盟棉蘭支部從事準備中、首腦陣容業經決定、乃於三十日上午嚴肅舉行典禮、結成會式場、有此纔愛國主情之熱烈、最後一致表決、「由印度驅逐英國勢力」云之決議、空氣極爲緊張、是日在棉蘭印度人各戶均懸日本印度兩國旗、表示慶祝之意、夜間該支部主辦在吉利電影館集合三千印度人、開盛大祝賀報告會云。

總督府舉行行政參事會

（里斯本三十日中華社電）據路透社新吉利來電稱、印度總督行政參事會、二十九日晨、在此間召開、內容尙未正式發表、然據消息靈通方面觀測、其討論內容計、

一、英美方面關於戰後印度獨立問題之提案、

二、解決印度各派對立意見起見、即時召集圓桌會議、而總督召開之國民會議派大會前在議方面、在八月七日於孟買召開之國民會議派大會前、發表關於印度問題之一般聲明、以期以反英援勢瓦解、將使英勢力彼等瓦解、遍及全印度之反英氣勢如何始能瓦解、誠爲疑問云。

武漢航運統制團體

下月末即可成立

（上海三十日中華社電）本年初設立華中航運統制組合以來、自九江起長江下流之船舶航運、即被一元的統制、着着收運機構、但九江上流之武漢地區、因無一元化的航運統制團體之存在、故關於重要物資之輸送、強化協定運動等、頗有不便、最近乃決定結成包含武漢地區各船舶業者之統制團體、目下着着進行正式結成、大約於八月末即可成立云。

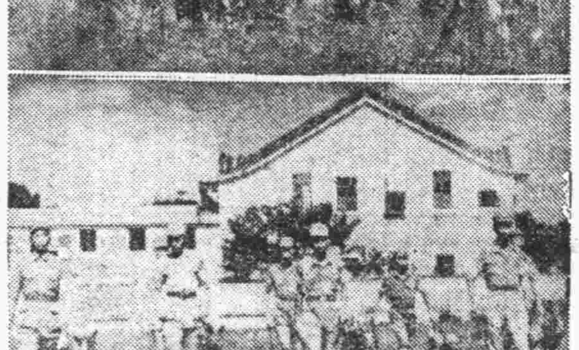

英似默認滿洲國 渝僞提出嚴重抗議

（廣州三十日電）據重慶電稱：最近對英大使提出一條嚴重抗議、其一爲最近由英大使館發行之中國地圖、分別滿洲與外蒙古之國境、色彩全然區別、另一綫以將介石訪問印度之紀錄、英大使館發行之册子封面、亦載有同樣地圖、渝方謂其要之不同爲承認滿洲國之獨立、外蒙古非中國土地、不啻表示於地圖而保證、甚爲可怪云。

粵軍開設軍犬班

在新生廣東、雙肩擔負重大使命、澈明出發之廣東第三十師、日日努力從事猛訓練、並舉其機動化之實績、新編入日華兩軍關係者之間盛湃而起之軍犬隊、以五月一日爲期已完全整備專任日人教官、聘請廣東軍犬訓練所長衛藤廣二氏、軍犬由日本購入、努力訓練、如斯中日協力、高唱共甘共苦之凱歌、已不遠矣。（圖爲猛烈訓練之軍用犬（檢閱訖））

爪哇各土侯與軍政關係確定

（巴達維亞三十日中華社電）對所屬各國下達爪哇軍政部二十日發表當局談如左：（軍政部當局談）在所屬土國蘇克索州前土侯等、對其軍司令官懇望何候申出、現在於咀城招致、七月二十九日先有前所屬侯於咀城、至三十日午前十時軍司令官列席會、直正式拜命所羅侯、以軍命令及指示後退出、其與所侯地之關係、應一律領土命令及指示、使其定在軍指導監督下、處理侯地內之政、軍在所屬州及諸克章各地設事務局、以其侯地推事務。

（咀城三十日中華社電）有關於爪哇諸侯地區及其集原住民之敬、爪哇四諸侯之待遇如何、對爪哇今後統治上因爲極重要問題、軍政部當局乃愼重考究對策結果、已決定四者順次招致、已通達矣。所屬侯之巴克波十一世、於二十九日抵咀城、乃於三十日訪軍司令官官邸、由今村最高指揮官正式受與所屬侯之地位、受統治之命、又爲克章前王帝克哥克諾九世八月一日、明克尼吳羅及蘇里爾果羅八世十五日在右相繼抵咀城、在軍司令官官邸、受與地位及命令、如斯彼等久在荷蘭政下、克守純潔、對荷英國、以與日方行政統治不相反爲限從來諸侯所持之特權原則承認運用云。

西安民不聊生

僞軍暴虐徵糧拉夫

（開封特訊）新民會河南省總會、日前開敵情講述懇談會、中日軍民多數總來列席熱心聽講、特予列席中國人以莫大銘感、以此次由敵地區西安逃出抵達開封之中國人李毅（河南大學卒業後、英國劍橋大學留學、三十一歲）爲中心就敵地區現況作一問一答、據李君所答之敵地區西安附近狀況、大體如下、

余與開封河南大學畢業後、三名同學、留學英國劍橋大學、歸國後、在重慶受三個月訓練後、即以政治工作員派赴西安、約住三年中、該地軍事爲胡宗南、政治爲蔣武麐所把持、其紊亂狀態、卽在古來軍閥政治中已罕見其例、事變前西安人口爲六十萬、但事變後由河南逃入大批避難民、現在約增一倍、計百二十萬、市民無家均度雜居生活、物價日趨狂騰、麵粉每袋九十元、砂糖一斤七元、煙草每盒五元、如斯物價、令人咋舌、陸軍少佐俸給一個月自二十元、生活困苦難以形容、試問彼等軍人如何生活歟、茲舉一例、即徵發軍麥、一畝等十斤、每三個月徵發一次、隨物價昂騰而徵等生活益形困難時、則軍麥徵發一月有五六次、農民窮之達於極點、而糧憑麥作者均改種其他作物、今則田中所種小麥、均受強制的命令耕種者、除軍麥以外無他物也、又壯丁之徵募、從來每三月一次、自大東亞戰爭前起、每一月實行三次、然而無壯丁之家庭、均徵收金錢、至良家子弟出六千元乃至八千元代價、即可免徵、惟此身價者行市漸次昂騰、而達一萬元者、亦不遠矣、余猶乘中佐現職、逃出西安之動機、乃由開封老母或弟之書信、洞悉日本軍佔領地區之中國民衆實爲明朗、現不徵壯丁、復無軍麥、及重稅、以及不處罰無思想的人、一方因余素作主張有和平之嫌疑、途遭當局之忌、在民國二十九年九月終被捕、收入西安牢獄、爾來在獄中度一個年八月之獄中生活、在四月出獄後、以待健康恢復、企圖逃出西安、歸心如箭、遂望開封而歸來、渡新黃河、踏入廣濶河南東部平野時、目睹農民耕種於田中之情景、農民欣然之入間慈藹、遂在胸中甦生、而和平欣喜之淚、亦不住流出矣云云。

美西部海岸日僑被政府強迫遷移

（柏林廿九日中華社電）二十八日當地所獲倫敦消息稱、居住美西海岸地方之日人約十萬、依美國政府命令而強迫被移住於阿里桑那州、關於右項措置美方與收容轍心方面政治犯相違乃以民衆的方法而實行嫌解其七成俱持有美市民籍而出以強制移住之暴者、乃有史以來之非人道的暴舉、此乃暴露美民主主義正體、頗值注目也。

麗美人

雲羽著・許濤繪

第十二章　靈魂的樊籠（25）

江淑麗說：「她先赴青島、看看同學、然後到上海看她的伯父、再往蘇杭去玩、大約得三四個月才能回來、在南方轉學也說不定、你這兒來！」她向婉蘭點手、彷彿有什麼秘密的話要談似的、婉蘭起着疑、隨她到了那宏大奢華的大客廳裡、這裡沒有別的人、江淑麗先說、「對不起！你跟曉瀾訂婚之前、我實在一點什麼也不知道、因爲我自出洋的計劃幻滅之後、我就不願意再見舊日的朋友、曉瀾的爲人脾氣、跟他家裡的情形我是知道的、因爲我的父親雖然在他的家裡作事、但我們却都是朋友、曉波跟我更是莫逆、這次她的走、連我也覺得是突然的、剛才在車站候車室她對我說：她是實在不願意再在家裡待了、她必須出去散散心、她有一封信、叫我交給你！」說着就從女西服的口袋裡拿出來一封信、婉蘭接過來、立時拆開了看、她的顏色是漸漸地變了、信上寫着是、「婉蘭嫂：請你原諒我吧！我禁不起挫折、我不能眷你同那盤據在我們家裡的毒蛇去奮鬥、也是因爲——這不怪你、你的那個過去的男友讓思禹、她的手段太卑劣、太毒辣了、有那種東西落在人家的手裡、使得我也對你莫能爲力！因此那毒蛇愈可以在我家橫行、我所以不能不走、我看不上她、然而又替你出不了氣、但是我可以告訴你、我的哥哥他是必能原諒你的、因爲你與讓的早先的事情、他都知道、現在只是他的面子太轉不過來、一時不能與你言歸於好罷了、我此次赴滬、將邀我伯父來、解決此事、那毒蛇是必須要剷除的、以後你可以給我寫信、如在家實在不能住時、也可以來滬找我、再見！祝你平安！曉波」、

這封信使婉蘭更惹辭、所謂：「盤據在咱家裡的毒蛇」、當然指的是蘇瑞梅了、可是、讓思禹究竟有什麼卑劣毒辣的手段、而又把個什麼東西落在蘇瑞梅的手裡了？莫非是那張像片？自己又何嘗有過那樣的像……她的身子都抖顫了、趕緊過去拉住了江淑麗的胳膊、勉強帶笑地說：「我有一件事要問問你、讓思禹、……」忽然她又覺着是太冒昧了、這封信江淑麗沒有拆開、而且自己與讓思禹的事情、她也未必知道、問她是白問、便又笑了笑說：「謝謝你！替她把這封信交給我、但是……」她的淚幾乎落下來、說：「我看不大明白！她沒有另外跟你說什麼話嗎？」

江淑麗把頭點了點、一點不關己事地樣子、走兩步、到那蒙着雪白的套的沙發旁、扭頭先向玻璃窗外看了看、然後才坐下、就從圓桌上的煙盒裡拿了一枝煙、旁邊還有火柴、就燃着了、彷彿犯私的樣子、遂吸着偷眼向外去瞧、她指指旁邊的沙發、說：「你也來！請坐！」婉蘭走過來也坐下、江淑麗就以抱怨的口吻、悄聲說：「你們把事情弄得很糟糕！本來這個家庭就很難處、蘇瑞梅專權一切、只有曉波還能夠跟她頂一頂、曉波爲維護她的這家庭、才極力幫助她的哥哥的事、她唯一的希望是緊進她的嫂子來、這位嫂子以少奶奶的資格攬住權、助她一臂之力、共同把蘇瑞梅給剷開、蘇瑞梅她未嘗不恐懼、她事先極力給破壞、並且藉着別的事跟曉波爭吵很多回、連老太太却不能作主、後來曉波強迫着她母親應允、並致上海方面大老爺來了一封信、表示贊成這件事、這才把你娶過來、然而誰也沒料到 蘇瑞梅竟抓住了你的隱私！」婉蘭眼角掛着眼淚忿忿地說：「我有什麼隱私？」江淑麗說：「事情是真是假、我可也不知道、我不過是聽別人說的、第一蘇瑞梅她說她知道你並不是你父親的親女兒、你的母親是妓女出身、是嫁太太、而且後來也不知因爲什麼事、跟你父親分居了、」婉蘭點了點頭說：「這都是實情、但這些事與我母親的人格、與我、又有什麼相干？」江淑麗又說：「她可說你還不是你那母親的親女兒、你的出身是一個小乞丐？」婉蘭將頭低下去、說：「這件事我可也不知道、我只知道我從會記事的時候就跟隨我這母親、據我想他們訂聘的是現在的我、我是在高中讀過書的、至於我過去受過窮沒有、那、難道就是我的缺點嗎？」

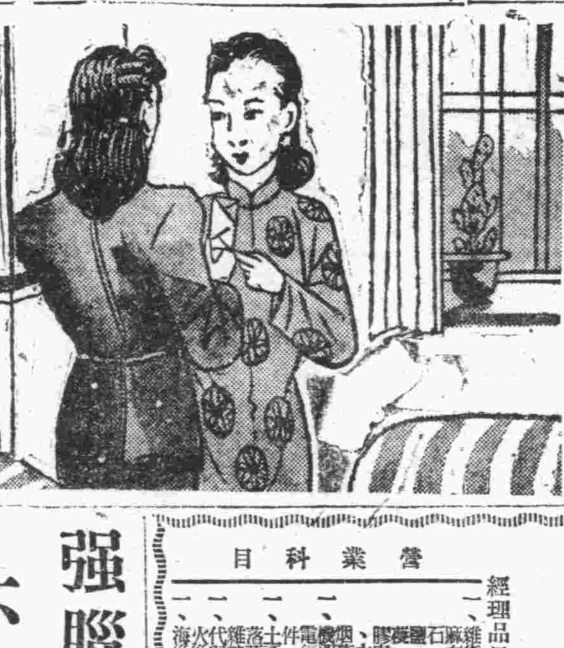

三昌玻璃販賣組合

普通玻璃、各種厚玻璃、白冰屑玻璃
鐵絲玻璃、絲紋玻璃、磨砂玻璃

太田洋行
青島遼口路六五號
電話2（一七二五五）（二〇五六）號
倉庫 雲南路一八二號
電話2五二一一一大號

中華大藥房

開幕了

一切家用良藥　暑季防疫用品
化粧工業材料　各種西藥原料
批發零售格外克己

青島天津路十六號
電話（二）六六〇九號

三井洋行

堂邑路十一號
電話代表號碼（二）八二一五一（10）

本店 東京市日本橋區室町二丁目一番地
支店出張所 倫敦 柏林 里昂 巴黎 紐約 桑港 西雅圖 加爾各答 仰光 亞利山大 孟買 泗水 吧城 盤谷 昭南 泗德尼 馬尼拉 香港 廣東 海南島 河內 漢口 汕頭 上海 南京 濟南 芝罘 北京 天津 張家口 新京 哈爾濱 奉天 大連 安東 營口 牡丹江 京城 清津 釜山 平壤 台北 廈門 高雄 大阪 名古屋 神戶 横濱 岡山 廣島 吳 門司 八幡 長崎 佐世保 三池 若松 小樽 函館 其他海外及日本各重要都市

營業科目

一、經理品目列左
一、雜貨、麻布、染料、藥品、洋紙、羊毛、纖維類、重品石、雲母、肥皂、臘燭、其他各品、鹽、糖、茶、啤酒、蛋業、海味、罐頭、朝鮮入蔘、畜產品、豬鬃、其他食料品、
一、膠皮、原料、加工膠皮、各種外帶、機器用皮帶、水龍帶、膠皮鞋、水襪子、其他膠皮製品、
一、烟葉、捲烟、烟捲紙、其他捲烟製造用品、
一、機器、電氣、紡織、礦山、鐵道用各種機器、及附屬零件、鐵管、小野田洋灰、各種建築材料、
一、土產、落花生、生油、生餅、小麥、麵粉、白米、一切雜糧、棉種、礦石、骨粉、其他各種肥料、
一、代理水火各種保險
一、火災、海上、運送、汽車、各保險、
一、海災事業、

值班 2八二五二一四
支店長室 2二四八八
庶務課 2七九〇九
雜貨一課 2七九〇八
機械金物課 2二五四二
麥粉課 2二九四四
穀肥課 2二七四四
受渡課 2五一六三
油房 3〇二〇七

強腦＝強精

不老長生的秘法

洗掉一切憂愁　蘇甦疲勞衰弱

我們，在青壯年時代，積所有的修養，逢遭一切的經驗，練磨自已天資的才幹，漸々兒的獲得社會的地步，和世上的信用如比而至於五十至六十來才的時候，才能夠發揮所謂人生一輩的眞價，若是活得八十至九十才了嗎，人類的幸福，便無過於此了，青年時代的一切修養和勞苦，實在爲的是老後的這個巨福，自不用說了因此，我們常要保愛身體講個很好的養生活，不可以損傷自已心身，是最重要的事體，如果疲勞過度以致頭腦昏迷，全身倦怠無精打彩，便沒有根力而做得自已活工之時，無論如何，趕快的設法復活，且在稍微覺到身體衰弱之時，也要立刻補強腦力和精氣，以防未料的大患巨禍，至今獲得不老長生的天稀的清福之人，差不多都愛飲自古有名的霧山仙泡養命酒，這原來很有興趣的，我們不可輕視的事體，那麼這個養命酒是甚麼個酒呢？日本信州地，有一處山深水清的仙境勝地，名叫天龍峽，那裡的素封舊家『鹽澤』根據古來獨特的家傳秘法，就採來世上稀少的高山貴重藥草多數種類，酒合混釀很多年期，酒裡這些個藥草的天然自然的精分，互融相醞而造成神秘的一大靈能，這是雖拿現代的科化學也不能解釋出的實在不可思議的巧能，所以衰敗極度的病人立刻甦生，老人也得回春之妙効，這種奇蹟的効驗，至今救出了無千代數的人們了。君若飲此酒，僅以最初一杯，必定歡迎那精氣馥郁的芳香，至於味道，超過上等的葡萄酒，況那酒裡有獨自的貴重精分，所以每日僅飲一二杯，藥能立刻循環全身，使舊血液改成新鮮而且富有榮養的血液，對於血行旺盛，體內五臟六腑的生活機能活潑起來因之在疲勞倦怠之時，可以元氣万倍，增進効率，更如素常貧血衰弱之人，或虛弱體質等，也能一天比一天的變得強健，而倍養腦力，補增精力，結果必定獲得無限的性命，養命酒之名稱亦全由此而所生的啊！此種酒之存在可說世界無變，現今各界人士，皆謂珍寶仙酒，無不愛飲，日趨增高那名聲萬請各位，每日早晚飲一二杯，既是快樂樂卓又能得利到人生無上的幸福現今在此地一洗有名藥房，開始經理代售，請速試飲

各埠大藥房洋廣雜貨舖皆有售出

信州伊那之谷
釀造處 養命酒本舖天龍館
東京市澁谷區上通四丁目
總發行處 養命酒本舖出張所

時論

食糧對策與民衆覺悟

吾人常謂中國土地肥沃廣闊，且爲農業國家，而食糧一項，且須仰給外人，實爲最大恥辱，在平時只是恥辱，尙無大害，一入非常時期即陷重大不利，果然當此大東亞建設正在進行之際，麵粉一項已發生供不應求現象，由是以觀，立國根本首在自給自足，食糧一項尤當如是，回思過去仰仗他人之錯誤，遭今日之拮据，痛定思痛，益感食糧對策重要，且此食糧對策不僅救濟一時，實爲中國食糧千秋萬世立定基礎，在上者固應努力，民衆亦應知利害切身，不容稍忽也。

中國之食糧麥粉不足其故何在？並非土地不廣，出產不豐，所以致此原因有二，（一）自身不知改良，（二）受外貨傾銷麻醉，方今世界各業力求改良進步，農業改良國家，土地雖未若中國肥沃寬廣，食糧豐盈則倍之，加以製造精美細膩，如脂如玉，覓非土產所及，國人只顧眼前便利，不顧後來禍害，自然樂爲之用，外人乃以其過剩麥粉，換取中國其他物資，由是中國廣大土地，多爲便利外人種植菸葉棉花生大豆，關於自身生存所需之小麥，反爲忽略，以土地寬廣之農業國家，米麥尙須仰仗於人，良堪痛心，吾人猶憶事變前，宋子文對美借款，美以大量棄物之廢物（小麥），換取中國有用物資，惹起全國反對，外人對我所垂之餌，國人未始不知，只以宴安酖毒，泄沓不振，有以致之，今者適逢世界變革，外人過剩之米麥寧可付之一炬，決不肯爲吾人療饑，時至今日非謀自給自足，決無以適應生存，食糧對策之意義全在於是矣。

食糧對策之功用，在眼前爲平均給足，在將來爲自給不斷，此在華北增產計劃中已詳爲籌計，將來增產計劃成功，豈只麥粉無缺，一切民生所需皆無所缺，然增產計劃全部達成，須十年或五年之後，此十年間民間依然要生活度日，尤其食糧一項，一日不再食則饑，決不能等待十年五年後小麥豐盈然後飽飫白麵，在此中間麵粉缺乏之際，當然要以雜糧代替，一般惟洋是務之享樂者，缺之西洋麵包或覺口腹不適，然而中國與西歐相通纔百餘年耳，在閉關時代，人民生活較今日優裕百倍，然彼時並無西洋製粉養生，食糧主要品，猶在雜糧，人民亦未覺痛苦，今外麵既然不至，農業改進，增產計劃不能立時完成，吾人適應環境，力求自給自足，不得不食用雜糧，以資調節，且天生五穀皆供人類食用，當此大時代演進期間，一般享樂者決不能自恤口腹之慾，即暴殄天物，不肯食雜糧，須知今日之食糧對策，不特華北爲然，中國爲然，乃世界皆然，國人應澈底覺悟今日非享樂時代，以今日之刻苦，換取將來之快樂，正有極大代價，並且食雜糧非爲苦事，今日世界人類多求食雜糧而不可得者，故今日之刻苦自勵正是爲己，並非爲人，絕好榜樣非遠，滿洲國即是，滿洲國早已普遍食用雜糧，然而滿洲國自產麵粉並非絕對缺乏，哈爾濱等處之麵粉公司規模宏大衆多，遠非內地所及，奉吉黑等省小麥產量亦豐，所以儘先食用雜糧，正爲自勵自戒，華北居後方兵站地位，自勵自戒益不容忽，且今日生活程度高昂，與日俱增，固由物資緊缺所致，同時奢靡不檢，不知自勵自戒，亦爲重大原因，食糧對策，即爲減低一般人民生活之有效措置，吾全華北民衆對當局食糧對策，須澈底覺悟，以達自給自足之目的，未來之代價必有千百倍付償於數矣。

埃及拒絕參加作戰
決維持非戰政策
開羅等地舉行反英運動

（曼谷拉三十日電）據海通社訪員史米資頃稱，由於英國之干預埃及內政，埃及總理哈那斯與英駐埃及大使藍浦遜爵士間，益形尖銳化，美國駐埃大使寇爾克亦曾積極參予驅使埃及參戰爲目標之諸談判，據開羅來電稱，美公使接羅斯福總統訓示謂，美國保證戰後埃及獲得獨立，設若埃及對下動員全部陸軍，參加反軸心國之戰事，埃及總理當即答稱，埃及政府已經決定埃及應採取非交戰國之政策，故而在原則上絕不能依照美國建議也云。

（曼谷拉三十日電）據海通社訪員史米資頃稱，七月二十八日埃及全國舉行慶祝法爾克王登位紀念，各省各城鎮及開羅舉行反英示威，埃及警察均不予干涉，故未曾發生衝突，僅開羅一隅小民與英兵曾起衝突多起，據稱，英當局鑑乎反英示威之發生，將向埃及政府呈提抗議云。

德軍擊破到處抵抗
向斯塔林格勒猛進
近日內將有空前決死戰

（里斯本三十日中華社電）德蘇戰局之焦點，行將集中斯塔林格勒地區及北高加索一帶，各綜合諸情報如左：

一、紅軍將防衛斯塔林格勒正面陣地之主力，拚命阻止在該市西方七十公里頓河東岸卡拉赤地區，如怒濤進擊之德軍，在卡拉赤南方渡頓河之德軍大部隊，到處擊除紅軍拚命抵抗，其進出速度將以主力衝斯塔林格勒，同時其他部隊，整備包圍卡拉赤地區之紅軍，卡拉赤紅軍防衛陣如一度崩壞則斯塔林格勒之防衛將爲不可能，

一、在亞伊姆林斯加亞地區，此數日間將展開空前大戰車戰，德軍出動預備軍，強襲紅軍，在過去二十四小時，復擴大渡河地點，并陸續以大部隊向頓河東岸推進，該方面紅軍潰滅已在目前。

一、北高加索戰線，德空軍與地上部隊相呼應，對由斯塔林格勒至萊卡武里諾達鐵道給要衝，無間斷加以猛炸，同時德軍先鋒部隊均在一地點成功遮斷該鐵道，萊卡武里諾達前門羅夫斯克軍港現已完全孤立，又由貝泰斯克撤退之紅軍集結通洛斯托夫巴克之鐵道要衝格西恰夫斯加亞（洛斯托夫東南方三十公里）地區，與急追之德軍間，展開白刃戰中，在洛斯托夫東方渡頓河達馬尼治運河之德軍，更包圍格西恰夫斯加亞紅軍猛進中，該方面紅軍爲避免腹背受德軍攻擊，有更向南方準備撤退之勢，一方德軍目下包圍頓河口亞索港，對在軍港下之敗殘紅軍部隊着着殲滅中云。

英機空襲德沿海區
被擊墜四十五架
德機猛烈轟炸英本土

【柏林三十日專電】德軍司令部二十九日午公布戰報如下：德海軍巡邏艦，在海峽中遭遇英軍驅逐艦砲艦多艘，展開砲火，英艦一艘不幸命中下沉，英機二十八日中個別飛來德國西部及北部沿海投彈，入夜再襲漢堡市區，投下炸彈，泰半係燒夷彈，多處起火，平民多民喪亡，德夜行驅逐機高射砲火及海軍砲隊共擊下英機四十五架，德機二十八日夜亦曾空襲英格蘭中部及南部低飛轟炸軍火製造廠鐵路及飛行場。

（斯德哥爾摩三十日電）倫敦官方廿九日晨宣稱，本月二十八夜，英機轟炸漢堡城一役，曾喪失轟炸機三十一架云。

英相不發表戰況報告

（斯德哥爾摩三十日電）倫敦來電，英掌璽大臣兼下院領袖克律斯爵士，昨在下院宣稱，英首相恰奇爾在下院夏季休會前，將不予發表關於戰況之文告云。

恰奇爾幼女服務高射炮隊

（斯德哥爾摩三十日電）倫敦各報刊載首相恰奇爾之幼女瑪利邱吉爾，頃在英國高射炮隊服務，服役勤務，按此次德機空襲英國時，彼已正式服務，今已擢昇爲中士。

德義空軍猛炸英軍

【羅馬三十日專電】義軍司令部頃於二十九日中午公佈戰報如下：埃及前線僅偵察活動，英軍又蒙重損，英軍偵察隊司令就擒，德義機群反覆有效轟炸敵線後方行軍，毀敵坦克車及汽車多輛，德機曾擊落敵機二架，吾防空隊曾擊下敵機四架，馬爾他島之飛行場再遭轟炸，空戰中英機四架墜地。吾方護航商船隊頃在地中海上遭敵空軍襲擊，當即擊落英方魚雷發射飛機兩架，并重創五架，及俘虜敵飛行員數名。

新西蘭將官駕機失蹤

（斯德哥爾摩三十日海通電）英方惠林頓來電稱，新西蘭軍米特將軍前次駕機作偵察飛行，至今逾期未歸，關於該將軍之命運未能預卜云。

展開大戰車戰
德軍佔領曼尼區要塞

（柏林三十日電）德軍主將當局二十九日夜宣稱，德步軍及摩托化部隊，克服曼尼區河某堤岸潰敗後一切困難，頃深入科本地域，藉空軍協助，奪佔曼尼區河南部若干要塞，并佔領附近高地，再頓河及曼尼河間德軍與甲戰車隊，擊退蘇軍坦克軍隊之進攻，并擊摧其千輛云。

（里斯本三十日中華社電）據路透通訊莫斯科來電稱，二十八日晨來茲伊姆林斯加亞對岸頓河東岸斯塔林格勒地區，德蘇兩軍間展開一大攻防戰車戰云。

俘虜紅軍三千餘名

（柏林三十日電）德軍司令部頃於昨晚宣稱，伏洛納許西北地區激戰中，德軍業已俘虜蘇軍已逾三千餘，本月二十八日蘇機在該區上空喪失二十四架。

東線南部芬軍
摧毀蘇軍陣地
砲隊擊沉敵艦二艘

【希爾辛基三十日海通電】芬軍司令部頃於二十九日公佈戰報如下：前線各點僅有偵察活動及砲戰，加里林地峽沿海區紅軍在兩點進攻柔杜加湖區芬軍前哨不逞，奧納斯地峽芬軍偵察部隊深入敵陣，以手溜彈炸毀敵堡壘數座，東線南部芬軍，吾砲隊潰散敵軍，并擊毀深藏在石岩中敵陣地，芬軍海防砲隊轟射克浪斯丹特灣中敵給養艦，敵拖船一艘着彈起火，敵機數架曾飛來芬蘭灣未曾投彈。

斯國總理赴東線慰軍

（斯洛伐克首城三十日電）斯洛伐克總理杜加，業於數日前見斯國國防部長卡德洛司將軍赴東線慰問斯軍，并在前線延滯戰後中屢建功勛之「別動師團」云。

西歐海岸要塞完成
英美絕難上陸
德軍當局發表談話

（柏林三十日中華社電）反軸心方面設置第二戰線之企圖，而德軍在沿海岸地帶構築之大要塞線亦於日前完成，廿九日德軍當局對記者團會見席上，德戰局對於英軍之歐洲大陸上陸作戰企圖，曾不斷加以警戒，就中對英國海岸最近之西歐方面，因上陸作戰可能性較多，而德軍爲防備萬一，特於此處構造嚴密歐洲沿岸西壁之大要塞線，其他有上陸作戰危險性之海域，亦同樣完成堅固防備陣地，現在英美兩國頻由蘇聯方要望開闢第二戰線，或於歐洲實行上陸作戰，亦未可知，在此完壁防備之前則上陸作戰一事，實等於緣木求魚也。

美海員要求羅斯福
開闢第二戰線
謂德如勝利美犧牲浩大

（瑞士京城三十日海通電）據瑞士新聞社所接華盛頓來電，全美海員聯合會，頃舉行開會，席間一致決議拍電美總統羅斯福，英首相恰奇爾，立即開闢第二戰線之要求，該電文略謂，倘德軍勝利結束蘇聯戰役，則日德軍勝利，更難以想象，德軍將攫取其所有軍械用具西犯，而同時所蒙犧牲，更爲龐大矣云。

西法締結
新經濟協定

（馬德里三十日電）西班牙與法國頃於二十九日締結新經濟協定，西國外長蘇納及法國大使貝德里，代表各該政府簽署，關於該協定內容，外界未詳，此間政界方面重視此新協定之告成，對於西法兩國將來經濟關係之重建有莫大貢獻云。

協議敗戰善後
太平洋會議在美舉行

（里斯本三十日中華社電）據華盛頓來電，太平洋軍事會議，廿九日在總統官邸舉行，羅斯福總統親自主持一切，前後共討論一小時，以阿留地安群島問題爲中心，協議太平洋戰略上各國問題云。

美徵募廢物

（里斯本三十日電）美羅斯福總統前曾宣佈大規模徵募廢物，當局頃訂於八月三日起開始徵集，據稱，每戶於是日須呈交廢物二十五公斤云。

美伊舉行
商務談判

（里斯本三十日海通社電）華盛頓消息，美國務院宣佈，昨日宣佈美國與伊朗締結商約之計劃，談判中美方將減低伊朗物品之進口稅率，鴉片，皮革，硬蓆草，駱駝毛及羊毛等，約減少百分之五十云。

鐵道運輸
將由國家管理

（里斯本三十日中華社電）華盛頓來電稱，美戰時生產局爲確保緊急軍需品輸送起見，現已起草鐵道輸送國家管理案中云。

北京市市況

（北京三十日中華社電）天津交易市場（前市）花生油八月期，開盤一〇六、九〇，收盤一〇六、五〇，花生八月期，開盤五二、〇五，收盤五一、二〇，高粱八月期，開盤一七、一五，收盤一六、九〇，黑豆八月期，開盤二四、四二，收盤二四、五五，

唐山交易市場（前市）合豆八月期，開盤三七、七〇，收盤三七、八〇，豆餅八月期，開盤九四、七〇，收盤九四、八〇，豆油八月期，開盤一〇二、八〇，收盤一〇二、八〇，花生油八月期，開盤一〇六、九〇，收盤一〇六、九〇，花生八月期，開盤五五、三〇，收盤五五、三〇，

濟南棉紗（零售價格）
十六支寶山，二五九〇、〇〇，
十支三刪，二五五〇、〇〇，
大福（二十支）一四四四
三松（廿支）一五二〇
八馬（廿支）一五二〇
十全（廿二支）一七一〇
八馬（卅二支）一七一〇
八馬（四十支）一八八五
翠子（四十二支）一九七〇

天津棉紗布現貨
五福四八、二〇
陽光四八、二〇

天津麵粉
綠龍門二一、五〇
綠三吉二五、五〇

開封雜糧
黃豆七二、二二
小麥七五、〇〇
玉米九〇、四八
高粱八一、四八
綠豆八七、四〇
黑豆六〇、一九
青豆七〇、三七
芝麻一一一、六八

日海軍縱橫活躍
英美苦悶與時俱增

日本海軍自開戰劈頭殲滅英美艦隊以來，未滿半載，即將英美荷之艦隊擊滅，而從大東亞水域將敵性國海上之勢力一掃而淸之，且正以北自阿留地安起，南至澳洲，東自美國本土沿岸起，西至南非之馬達加斯加，亘數千里之廣大水域爲舞台而縱橫活躍，因日本海軍之威力震驚全世，致使敵性國家呻吟於恐怖之無底深淵，此乃日本海軍之活躍之大戰果也，然此在樞軸國方面應如何反映，以及如何觀測，茲將德國通信社之觀測揭載之，以作介紹之一端。

日本海軍赫赫之戰果，久已給與自稱世界之英美國海軍以戰慄的衝擊，即於五月三十一日，日本潛水艦對第亞哥蘇勒士海軍根據地及悉尼港之強襲作戰擊沉軍艦一隻，及大破英主力艦，輕巡洋艦各一隻之戰況上以觀，英在己國海軍根據地內，而竟不能防禦潛水艦之襲擊，則其力量是如何之薄弱，當不難想知矣，日海軍在悉尼港擊沉軍艦一隻，然此乃在西南太平洋聯合艦隊之勢力圈內所敢行者，故此強襲實具有極大之意義，美國雖稱在珊瑚海海戰已獲得勝利，然此完全不能認作事實，既稱所謂常勝海軍，然却爲何不能防止日本潛水艦對澳洲最重要之港施行強襲耶，因此而招來世人之疑惑實乃當然之事，荷聯合國艦隊在珊瑚海完全健在時，則不論日本潛水艦有如何之強力，亦絕不能越過數千哩之太平洋水域，而襲擊澳洲主要之海軍根據地，而英美對此強襲亦不能否認，一方在美國領海內軸心國潛水艦之活躍益愈激烈，此六個月之間，除擊沉聯合國船舶二百餘萬噸外，並有美主力艦梅利蘭德型以下美軍艦多隻，美國海軍長官諾克斯大將仍大言不慚謂：「美國海軍已征服潛水艦之威脅」然美國船舶之損失數目，却日益增加，而瀕於重大危機，終於使美國政府不得不用木造船以供應河川運航之需要，美國之沿海運航，因之亦受到如此甚大之威脅，實爲最大佐證，諾克斯又常言「美國參戰後，美海軍保障英國在大西洋航運之安全」，然以過去六個月來之事實觀之，則美海軍非但不能保障大西洋之安全，且甚致連自國內各港間之航行亦不能確保，由於軸心國潛水艦之活躍，以致號稱世界最大石油國亦不得不實施汽油配給制，此皆船舶不足而發生汽油輸送之困難所致，開戰以來，美國喪失之油槽船已達二百萬噸之多，美國現在對砂糖亦加限制，一人每週配給量甚少，在古巴雖有數百萬噸之砂糖，然因無船運追而致任其腐壞，又在巴西因咖啡豆過剩致有將其改充燃料之情形，其與美國之距離甚近，然苦無輸送之途，美國因此痛感此物之缺乏，且下意欲實施物資之限制，今後之食糧亦恐益將缺之，而諾克斯之大言豪語，因物資之不足，與沿海燈火管制之事實，可以不攻而自破矣，一方在太平洋方面珊瑚海及馬加濟海戰之兩海戰，美海軍聲稱已獲勝利，又在中途島之海戰，亦稱獲得勝利，然事實昭示於吾人者，其每次皆從領海內撤退也。美國艦隊自放棄爪哇海及珊瑚海後，又自澳洲海域退却，且因時受日本潛水艇之襲擊，故對於日軍之進擊紐約卡斯爾只得袖手旁觀，澳洲居民之大表不滿，自不待言，聯合國方面，前曾對外宣稱，謂對日本艦隊先後予以兩次痛擊，然日本艦隊之實力，并無何等之損失，其作戰區域及日見擴大，而至美國之門戶大本其威，曾對美國太平洋沿岸三國同時開始行動，蓋事先已有縝密之計畫矣，吾人過去常聞美國如何強大之言論，且羅斯福大總統亦常以美國海軍曾受嚴格之訓練而自彖，如其語果屬事實，則所謂美國雖海軍之訓練實爲有名無實也，當此聯合國國民對於美國何時發動攻勢正在紛紛議論之際，戰火已逐漸迫近美國本土，日前日本海軍曾擊沉美國航空母艦二隻，均係在美國領海內所擊沉者，當以世界無敵自彖之美國海軍，至此絕不敢活躍于日本近海，或西南太平洋，此種事實欲使美國國民不致感覺不滿，頗爲困難，日大本營前曾發表，日本航空母艦被敵擊沉一隻，毀一隻，并有巡洋艦一隻亦受重傷，然美國海軍部則對于中途島海戰之損失，拒絕發表，其理由，爲「恐敵方獲得我方之重要情報」，最近紐約泰晤士報所載評論亦謂：「吾人勿使日本探知珊瑚海海戰之眞相，即將來亦不能使其探知」，然事實上現尙不明珊瑚海海戰之眞相者，只有美國國民而已，而羅斯福大總統前曾謂無論何事，均向國民公開發表，不知羅大總統現尙記憶此言否，英美對于軸心國所發動之攻勢，雖竭力狂呼開闢第二戰線以對抗之，然此事絕無實現之可能，不過僅係對聯合國之國民大放其煙幕彈而已，現英本國擁有四百萬之大軍，美國亦向英國之島嶼及愛爾蘭北部一帶集結相當之軍隊，彼等負有何種使命，吾人雖難推測，然其並無與德國于歐洲大陸上一決雌雄之企圖則可斷言，現在軸心國于海上已確保主動之地位，戰火已日見迫近美國本土，迎羅被土壽，墨西哥灣，加勒比海等地，已成爲軸心國潛水艇極好之行獵場，其所以有如入無人之境之勢者，實因美國海軍絕無防備與抵抗也，同時英國空軍之對德攻勢，最近亦極爲不振，聯合國方面對于「攻勢」二字之解釋，尙未有何等之變化，英美之所謂攻勢者，即坐視他人作戰也，軸心國之作戰法，則與之大相逕庭，蓋軸心國中之任何國家，均盡其全力參加共同作戰，反視英美則只依賴中國，印度，澳洲等與敵人支持而已，而羅斯福邱吉爾之輩，却坐于後方之安樂椅上濫發號令，然戰勝之道，端特行動，軸心國既以攻勢爲其行動，則最後之勝利當是能獲得也。

本日之解說
西亞細亞食糧困難

北非方面的戰局，因爲軸心軍的連戰皆捷，更以破竹之勢，迅速向前挺進，而英軍則連戰連敗，頹勢難挽，以致在一般英國人的心中發生很大的衝動，非難政府的聲浪已經是到處風雨的了，所以恰奇爾在英國下院方面關於北非方面慘遭敗北的事實，舉行辯明的演說，在這個演說裏面，他很明確的陳述現在西亞細亞全域駐屯着的英美軍隊，總數爲九十五萬，當然在這個數目裏面英國軍隊是佔有一大部份的，而對於這駐屯於西亞的英軍，却暗中隱藏着一個極不好辦極困難的大問題，這便是最主要最致命的食糧問題，根本西亞方面全地域的食糧，向來就不能做到自足自給的地步，所以是當地爲政者很感棘手的事實，在戰爭沒有爆發以前，唯一的方法便是從印度，澳洲，美洲大陸方面，大量的輸入食糧，以補充該地當地食糧的不足，這個沒有其他方法挽救的弱點，一直存續到現在，可是現在的情勢和先時更有很明顯的變更，自從戰爭開始以來，軸心國日德義三國的海軍，在海面上極爲活躍，屢建奇功，聯合國的輸送船舶時常被軸心方面擊沉，因此他們的船舶既感不足，而且航行海上時又感到極大的威脅，同時北非方面羅爾麾將軍麾下的部隊又直衝埃及的心臟，使英國在北非的勢力已發生空前的動搖，所以聯合國印度洋上的補給道路，幾乎完全陷入被遮斷的狀態了，當然運輸食糧入於停頓的狀態了，可是人的生存完全是靠食糧來維持的，沒有食糧，也就是沒有生存的力量，英國當局能不對這種情勢感到焦躁嗎？所以焦思苦慮着一切對策，結果實在找不出第二條解決的方法，終於不得不實行食糧的現地徵制法，從這個方法決定公佈以後，便使食糧根本不足的西亞住民們發生了空前恐慌的心情，當然實行上也是有着相當的困難，原來這件事的經緯是這樣，英國的西亞常駐專員凱西氏，近來對西亞各國政府以及委任統治領當局，發出文書，傳達這種政策的意旨，文書的大意說：「因爲現在印度洋，地中海各航路輸送困難的情形愈益深刻，以及最近新事態的發生，所以駐屯西亞的英軍已經不能再確保和以前同樣數目的食糧了，如果不採用食糧的現地徵發制，實在沒有其他比較良好的辦法，所以自今以後，西亞方面對英軍供給的食糧，當然要比以前的數量爲多，這個制度施行時的第一步辦法，便是嚴密實行調查食糧及雜穀的現在保有量，但是對於各地的特殊情形，當然也要加以考慮的，」云云，可是現在埃及地方的情勢是一天天迫切了，在這種的迫切的情勢下，一群空着肚皮的英軍，究竟能做到怎樣程度的抵抗力呢？這是一個很有興味的問題，我們拭目以待將來的演變罷！

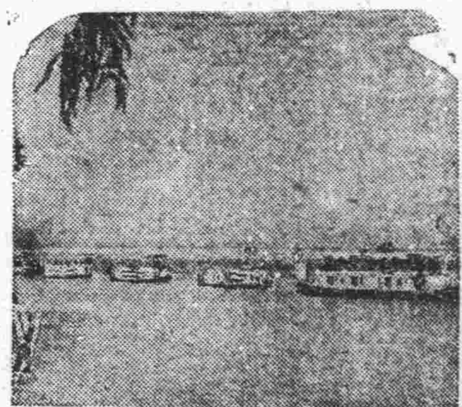

更生船巡航

天津鐵路局爲對華北軍受水路沿岸一帶住民，日軍警備隊將兵，華北交通公司從業員爲慰勞安撫起見，除攜帶日用品外，并載有演藝隊，自七月廿一日起，於各河川巡航中，（一）天津金鋼橋出發之厚生船（二）受民衆大歡迎之際，醫療班，（三）對兒童分配慰問牛奶糖，（四）演藝隊表演一暑

慶祝青島大新民報發刊

株式會社 **青島取引所**
館陶路二二號
電話二、八二二六

山東莫達斯公司
山東路二九號
電話二、七六二七

太田洋行
滄口路六五號
電話二、二五五五

株式會社 天津 **三昌洋行出張所**
恩縣路一號
電話二、七〇三一

招遠縣公署

掖縣縣公署

更正
敬啓者前昨兩日琴岡齒科醫院丁眉卿醫師之廣告被手民誤排爲丁介眉醫師殊屬失檢深自引咎不已茲特更正如右

大相士神算靈機子
●潤格一律平民化●
占課：占無不驗：課金一元
談相：談無不中：相金二元
批命：批無不準：談命三元
久寓青島大沽路三義棧二樓一二二號

烟末廉價出售
啓者本號由各大烟公司包辦各種菸片菸末貨色優良氣味芬芳如蒙賜顧竭誠歡迎本號西服部到有新式西服原料專做男女時裝大衣價目克己希各界仕女蒞臨參觀爲荷
德羅商行
萬城路十七號　電話2七四〇九號

長途汽車
有裝長途汽車的東西或不明白裝汽車手續者請向
青島單縣路六十五號
大連淡路町二十二番
烟台十字街四〇一號
元一行 接洽保管滿意
本行專營汽車運輸貨物裝船發車市內運搬長途汽車運輸雜貨貿易代客買賣貨物兼辦各貨進出口一切手續更設包運部專門包運南北各地靈柩遺骨搬家行李以及上海貨運青島由青島運至烟台威海龍口天津各埠由發處接收至受取處的地交付手續簡便收費公平限期交到決不有誤
電話：青島二一七八八一號　大連三二九一二四番　五五〇二六番　烟台暫借一〇三三一六九四號

青島大新民報印務局
電話（三）〇二一一、〇四四四、九三二、一九〇
承印各種印刷　美術畫片　五彩商標　精美日曆　新式紙盒　股票證券　凸凹製品
各種設備　膠版·石版·活版　照像版·銅版·凸凹鋅版

青島特別市醫師公會

科別	醫院	醫師	地址	電話
產科 皮膚花柳科 內外科	中久醫院	張選三	觀象一路三十一號	2三八九〇
內科 皮膚花柳科 X光線科	唐希堯醫院	唐希堯	黃山路二十九號	
內外科 產婦科	華德醫院	張伯琨	武定路二七號	2四八六八
內外科兒科 皮膚花柳科	齊定鈞診所	齊定鈞	安徽路三〇號	2二九五
內外科 產婦科	海濱醫院	吳龍騰	湖南路五號	2五三九三
眼科	民眼科醫院	孫平民	平原路四號	2八七三五
小兒科	淸和小兒科醫院	張子惠	湖南路七號	2六二〇六
內外科 皮膚科	錫九醫院	高錫九	四方華化路一一三號	3七五九
內外各科	柏林醫院	張貫臣	肥城路三號	2五七九
耳鼻咽喉科 皮膚花柳科 內外各科	桐林醫院	張子翠	東鎭丹陽路七號	3二三九六
神經精神科 皮膚花柳科 內外各科	耘蓬醫院	王耘蓬	禹城路一號	2五七〇一
內外科 皮膚花柳科 X光線科	壽康醫院	陳志藻	湖北路四號	2五三三二
內外產婦科 皮膚花柳科	子通診所	楊子通	湖南路三號	2五八三八
內外產婦科 皮膚花柳科	太平醫院	張靜軒	台東四路七號	3一七一八
內外各科	遠程診療所	吳天任	膠州路一六四號	2七三二
皮膚花柳科 內外婦科	光陸醫院	金恒生	山東路三〇號	2六四六
內外各科	高齡醫院	關喬齡	安徽路三三號	2八五六四
眼科	同濟眼科醫院	李同濟	天津路四四號	2七四三九
內外科 皮膚花柳 產婦科	健康醫院	孫樹茎	肥城路四七號	2八八六〇
內外各科 花柳科 專門戒烟	福民醫院	司福連	平度路一七號	2八五九五
內外各科 皮膚花柳科	廣慈醫院	王楓仙	聊城路三一號	2三五七
內外產婦科 皮膚花柳科	星洲醫院	吳金章	台東五路六〇號	借用3一五八九
眼科 婦人科	青島眼科醫院	隋仁增	熱河路甲十四號	2一〇六
內科 小兒科 眼科 耳鼻咽喉科	鏡照診所	張伯熙	膠州路一十六號	
內外各科	半施醫院	王均安	濰縣路四一號甲	借用3一〇二五

擴張本市教育事業 俾養成健全國民

尹教育局長發表今後施政方針

本市教育局尹局長就任以來、對於教育事業亟謀擴展、務期各級教育均臻完善、全市學齡兒童漸次就學、文盲清除、體位向上、而達成明朗華北之模範教育、記者昨訪晤尹氏、叩詢就任教育一個月之經過、及本市教育事業之計劃、承接見談述如下：

此次市公署機構改革、本人承市長命轉任教育局、本人對於教育事業、以前雖曾從事有年、惟在本市則甚少參與、今既承長官之命、復有市長之信賴、可隨、本市教育事業之發展、自當竭力以赴、本人就任之初、正逢人事之經定、嗣於七月中旬、又爲各學校之考期、並於二十日開辦小學教員暑期講習班、着重於精神之修養及技術之訓練、學員百人、并於修即兩區各分設一班、各有學員六十人、期間三週、以期統一思想、增長學識、至於本市教育事業之計劃、可分爲三點：

一、擴張教育事業、此爲本市各當局一致贊同者、因爲市長對於教育極爲注重、故決定加以擴張、關於中學方面、現在之市立中學、及女子中學之校舍、僅屬於臨時性質、將來則遷往相宜校址、以現在之校舍、改爲小學、至於小學方面、則力謀擴充增加。

二、本市教育之缺點、厥爲學校與家庭之欠聯繫、家庭教育之優劣、與學校之關係極重、尤其於精神方面更須充分注意、爲補救此缺點、擬於九月間開學後、由各學校召集學生家長、舉行懇談、同時余亦參加發表意見、使學校與家庭聯成一體、共同負責、致教育學生、必期收各一個學生、教成一個學生、不使空費時間、學校期許、非但使成爲好學生、而更須成爲好國民。

三、關於體育方面、民爲邦本、本固邦寧、是本之固、必須身體健康、卽智、體、德三育、亦非以體爲重不可、如無體、空有智德仍等於無也、是以體育、非但學生卽任何人亦必需要也。

體育可分爲訓練與精神二端、訓練體育卽是體操鍛鍊、精神體育卽是凡行住坐臥、有規有矩、禮貌彬彬、如在家庭之敬長上、出以禮貌歸以禮報、在學校之敬師長、敬同學等皆是、體育之於一般市民、更爲重要、市民隨時隨地、進行體操或練習國術、其獲益更大、卽在家庭中操作家事、灑掃庭院、亦卽爲最良之體育也、本人以爲選手制度、其益僅及於個人、不如使其普遍、俾養成健全之國民、本市之體育今後決着重於普遍方式、不重於選手制云、再宗教文化關體現制歸本局管理、各項於國民思想、關係匪淺、余夙爲宗教信徒、決定使各宗教各發揮其教義、改良國民之思想、以達於仁慈之域也。

兩匪相尅日趨激烈 匪徐明山被誘殺

其部下數名同時被害

蟠踞青島周邊地區驅使民衆無爲抗戰之殘匪、在抗戰美名之下以擴大自己勢力範圍、在抗戰陣營內、將其統一醜體暴露於白日之下矣、蓋徐明山匪與韓明光匪之相尅逐日趨激烈化、而民衆視爲鬼帝之部下中逃亡或歸順、有絡繹不絕之勢、韓明光企圖打倒抗戰陣營內之強敵擴張近邊當地之權威勢、韓明光乃於二十六日午前七時以甘言將徐明山以下首腦部二十四名誘至張哥莊、設宴招待後、不意即將徐明山殺害、徐部下數名均被殺害、得知此事實之徐明山殘存部匪爲舉徐之仇敵韓明光、而組機會、茲無端團結兩匪抗戰陣營之相剋將達到其爆發點、其推移頗值注目、又被殺害之徐明山係僞山東保安獨立第一旅宴立川部下、并任僞膠縣保安大隊長、其後倒戈隸勵文禮部下、任第二總隊第六縱隊長云。

高密九十兩區恢復 治運收偉大效果

各匪團均率部投誠

高密通訊　第四次治安强化運動、自三月三十日在高密展開以來、由於萬縣知事積極推進成績、茲探誌之如下。

（一）東亞解放—萬縣知事爲普及宣傳、除令宣傳班會同新民會實施各種有效宣傳外、復會同縣署於四月□旬督率隊員出發各區實地視察、每至一區、均召集各該區民衆、詳解東亞解放之意義、高密全縣民衆、對於東亞解放之意義、咸均明瞭、對於大東亞戰爭、亦能進盡到後援責任、如獻金獻鐵、收集廢物、均有良好效果。

（二）剿共自衛—在四次治運期間、萬縣知事親率警團、或飭令部下隨同友軍、實施討伐、共計二十五次、每次均獲偉大戰果、計斃匪二百餘名、傷匪三十餘名、俘匪三百餘名、並女宣傳員一名、鹵獲品則有小砲三門、機槍一挺、大小槍枝百餘枝、大小槍彈百餘粒、手溜彈百五十枚、刺刀五十把、棉花兩大包、並在此期間由於劉、任、康、高四部游匪之歸順、九十兩區、已完全恢復、計歸順者：

一、劉文齋率部六十名大小槍四十枝槍彈百粒。
二、任贊廷率部六十名大小槍四十枝槍彈百餘粒。
三、康北坤率部五十名大小槍三十枝槍彈八十粒。
四、高伯千率部二十四名大小槍十三枝槍彈三十四粒。

其他關於勵共自衛者、尚有修築關牆、建設碉堡、巡更守夜等、均在萬縣知事督促指導之下、全縣完成、並指導全縣知識份子組成滅共機構、澈底防止共匪之發生。

（三）勵農增產—關於勵農增產一項、萬縣知事尤爲注意、除成立食糧增產委員會及舉行增產懇談會外、並令各區種樹五萬餘株、指導鑿井二千四百眼、對於改良種子、施用肥料、已均飭農會指導進行、本年麥收、由於旱災、霜災、收成不佳、而本縣秋禾、由於指導有方、耕種得法、施肥適宜、禾苗異常良好、如無意外發生、秋禾及芒麥之收成頗堪期待十成云云。

「晨之四方路」

清晨、太陽露出了殷紅的笑顏、爲生活而奔忙的人、都早早的起來了、這時節、四方路上、熙熙攘攘、充滿了生氣、小販們、都不約而同的、一齊聚集在這條路上、放下了挑子、有秩序的、一個個的排列在路的兩側、小販圓睜了眼、一面看守菜挑、一面留神走近了的主顧、希望在面頰上浮現着、來了主顧、便殷勤的、和悅的、向主顧們誇自己的菜美價廉、主婦們、廚役們、忽忙的來到了、東瞧瞧、西望望、找尋自己需要的貨色、有了中意的、便停留在小挑前、看這個、挑那個、絮絮叨叨的講價、主婦們心裡忘不了「勤儉節約」、想着以低價格、買取可口滋養的菜蔬、廚役們的心裏、只犯嘀咕、不住的打算盤、怎樣才可以撈摸幾個？

四方路上、擁擠着各色的人、不同的心情、表現在不同的面頰上、菜挑上各樣的菜、新鮮可愛的色調、一幅清新的、美的畫幅。

剷除英美文化流弊 應從教育上入手

唐省長於教育行政會議席訓示

濟南通訊　山東省公署、爲明瞭全省地方教育之實況、并指示大東亞戰爭開始後教育應有之體制起見、召開本省第三回教育行政會議、已前日晨九時在省署大禮堂正式開幕、開會情形已誌本報、茲將唐省長在大會席訓示誌之如次：

今天舉行第三回教育行政會議、本省長得與全省地方教育行政人員、會聚一堂、衷心非常欣慰、同時與大家也充滿了無限的期望、願趁此機會、懇切的談談、當這炎暑的天氣、想想本公署爲什麼在這時節召開此會議、看看全省各市縣的教育廳長、教育科長、及各道署有關教育行政人員、又爲什麼都不避炎熱來省參加此會議、那麼本屆教育行政會議的重要性、便可瞭然了。

教育原爲 國家命脈所繫民族

存亡所關、其在國家、民族所佔的地位、好比靈魂之與身體、身體沒了靈魂是死的、國家民族若是沒有教育的精神量、爲之支撐維繫、也就站立不住、所以政治經濟文化等等一切推進的原動力、端賴教育、尤其是地方教育、直接深入民間、好比人身上的微血管、散布於四肢百體、實握生命之全力、至關重要、尤其在非常的時候、關係更爲重要、所以召集地方教育行政人員舉行會議、實屬必要而刻不容緩之事、原以自大東亞戰爭展開以後、一切的一切、方纔踏上了正當軌道、邁進了光明途徑、因爲大東亞戰爭之目的、唯在求東亞解放、所以大東亞戰爭的展開、即是東亞解放的發軔、不過吾人要知過去東亞之所以不得解放、原由於英美之侵略、與共黨之擾亂、而英美侵略尤以文化侵略爲最甚、共黨擾亂尤以宣傳共黨主義爲最厲、二者均係使人於不知不覺中、俾精神上受其麻醉、爲害之烈、不堪言狀、吾人試一回顧過去的創痕、真是不禁令人心悸而愴然涕下、幸我友邦日本。

大聲疾呼 擂起東亞解放

的號鼓、喚醒東亞民族的迷夢、冀使精誠團結、建設東亞共榮圈、確立永久和平、甚至不惜犧牲一切、肩負大東亞戰爭的全責、驅除了英美百年來的侵略勢力、樹立了東亞解放堂皇的基礎、爲東亞民族一放異彩而大增光榮、當此之際吾人必須根本反省、澈底覺悟、抱定決心、努力邁進、剷除英美文化流弊的根絕共產主義、以期早日達到東亞解放之目的、方不負友邦之熱誠協助與道義支援、但是要做這種工作、其最有效的方法、就是從教育上入手、以培植東亞解放的根基、而樹立興亞建設的信念、那麼、教育行政人員、尤其是地方教育行政人員、當然是責無旁貸、義不容辭了、這是大家應當深知而尤應當切實施行的、以上所說、是側於規正人心、樹立根本之道、現在、再就教育行政的本格使命

來談一談 在這上面、我

有兩點感想、一、觀念自身的職責、教育之良否、關係乎人才之消長、國運之盛衰、則夫指導之行政官吏、其職責之重要、更無待論、吾國以往之教育行政、多取敷衍主義、思之良足深慨、回溯從前之教育行政、對於教育之改革、尤爲往重、其最要之點、厥爲樓科舉之舊制、創學校之新規、彼時之所謂學務、卽今之教育行政、頗爲當局所重視、主其事者、亦不乏時代之通才、士林之宿望、對於應興應革各端、類能熱心研討、合力共赴、以故當時耳目、爲之一新、迨至民國成元、東政當局、對於教政、顧亦未嘗不加注意、惟以國家多難、應政叢脞、教育問題、迄未登入軌道、以教育方針、始終未有一中心點、當然但是已往教育行政人員之未謹職責、疏忽使命、亦無可諱言的、在此大東亞大業、百端待舉之時、教育問題、有關政本、所謂指導教育之行政人員、痛改以前敷衍之舊習、禮竭心力、研求進步、以謀共同創造新國家之新生命、而完盡自身職責、二、糾正已往的歧誤。

自從我國 政局改制以來

一般國民的心理、對於學校教育的原則、頗多不能了解、因之、對於師道尊嚴的原來觀念、根本上發生動搖、一方面以爲子弟進校求學的目的但爲博取一紙文憑、作進身之階梯、以謂世之狡黠而已、這種觀念、可謂謬誤已極、惟其如此、所以施行教育者的本身、亦認爲教育是僅僅一種職業而教育行政人員之在政治界、徒負清高之名、而實際上不被重視、如此而欲求教育之發揚光大、又安可得、尤可惜吾國人對於教育、往往陷於新舊兩界之互相排斥、互相傾軋、而徬徨歧顧、莫知所衷、此種狀態不但一般社會如此、卽號稱知識階級之士君子、亦復未能免、至有徘徊歧路、言行各殊、模稜兩可、漫無標準之現狀、凡此種種、皆已往教育上之錯誤、所望各地方教育者諸同仁、洗滌精神、消心悔察、舉從前之紕繆而剷滅之、取友邦教育之優點而效法之、以諸揚本地方之教育於中正和平之域、此亦職司教育者之本格使命、所宜身體而力行者、總之、教育之道、國命攸關、補偏救弊、諸君有責、當此時際、所望各抒心得、集思廣益、尤務依循指示、砥勉推行、期以樹起新民、轉移風氣、此則區區之意、願同仁共勉者也。

警局員官長警等 定期實施注射

訓令所屬一體遵照

青島市警察局、以第二回防疫預防注射、業經決定自八月一日起開始實行、該局以所屬職員長警以及家屬、人數衆多、亟應有嚴密之防範、特定於八月三日起、開始分別注射、茲將該局訓令及規定日期、分別錄次：

「訓令」爲訓令事、案查本年度第一回虎列拉預防注射、業經施行完畢、茲爲加強防疫、以保健康、而利公務起見、定於八月三日起、至二十九日止、爲我警察職員及家屬人等第二回虎疫預防注射、每日由本局派醫師會同助手或護士、依次前往注射、除分令外、合行隨令附發注射地點日期表一份、仰遵照并轉飭所屬一體遵照。

注射日期地點

總局：八月三、四、五日、
市南：八月六、七、八日、
市北：八月十一、十二日、
海西：八月十三日、
台東：八月十四、十五日、
清濛除：八月十七十八十九日、
滄口：八月廿一、廿二日、
李村：八月廿四、廿五日、
夏莊：八月廿六、廿七日、
膠東：八月廿八、廿九日、

【附注】一、家屬人等可直赴本局診療所請求注射、一、如有事故、在規定日期地址內、未經注射者、可赴診療所注射、一、注射完畢後、發給醫師蓋印之證明書一枚、一、未注射者、概不發給證明書。

統稅局加强機構 調動高級人員

適應需要加以調整

本市統稅局張局長蒞任以來、行將五載、對於局務無不勵精圖治、頃聞該局爲圖加强機構起見、近將全局內外職員、就事務之需要、加以調整、關於各高級人員亦經分別轉動、茲將各員名銜、探誌於次：調閻維縣爲菸酒稅股長、胡堃昌爲礦產稅股長、張萬國爲所得稅股長、穆憲瑜爲本局秘書、孫爲熙務股長、張樹棠爲統稅股長、年續久代理督察課長。

市政會議

昨午前舉行

本市市公署第二十一次市政會議、於三十日午前九時半起、在市公署會議室舉行、開會全員起立對國旗致最敬禮、並對大東亞戰爭戰歿英靈默禱一分鐘、旋即依議程進行、報告事項十一件、承認事件一件、繼續決議事項一件、（青島特別市行政辦事處組織規則案）全場通過、會議乃於和氣藹藹裡十一時散會。

本報主辦 繪畫寫眞展

自八月一日起收受作品

收件處：青島文化聯盟

本報爲求中國之一般文化向上、加强文化工作起見、特主辦繪畫寫眞展覽會、展覽日期及徵求各項作品辦法、已迭誌報端、現距收件日期已近、卽希參加者務於八月一日二日三日三日間、午前十時至午後五時將作品逕送曲阜路青島文化聯盟、登記收件、惟所送作品如有不合本報所規定之條件者概不收受。

文貧救濟金 今日發放

本市社會局七月份文貧救濟金、定於本月三十一日上午十時、在三江會館之禮堂發放、其發放名額如下：
市區、甲等九名、乙等二十名、丙等十四名、丁等十一名、補助十八名、
卽墨、甲等五名、乙等五名、
膠州、甲等四名、乙等六名、

市南分局查獲 私運貨出境案

計七月份共獲七起

市南警察分局、近日以來、對於貨物輸出境者、及一般經濟之取締、頗收宏效、茲將該分局七月份經濟警察工作成績彙錄左：

一、查獲鄧長仁等二名私運紙煙茶葉等物出境一案、
一、查獲胡民國等四名攜帶法幣三千元圖利一案、
一、查獲李英年等四名私運火柴出境一案、
一、查獲孫洪誥等四名私運火柴四百八十封出境一案、
一、查獲李兆玉收運舊法幣十四萬八千九百十五元意圖漁利一案、
一、查獲王廣祥販運大批私鹽一案、
一、查獲薛立信等二名、私運肥皂醬油等物出境一案、

未登記收聽無線電者 查出依法處置

可速往電台申請登記

全華北無線電、從本年六月一日起實施許可制、並同北京天津青島三特別市之聽戶徵收收聽費、前曾屢誌本報、早爲大衆深悉、實施該制以後、已受許可者、計在北京市共有中日聽戶七萬五千戶、天津市有五萬三千戶、青島市有六千戶、除此已受許可數目外、以前有多數聽戶、仍未登記、今後當局以實施許可制、今後見有未經登記而私自收聽者、定將依法處置、不稍寬貸、凡未登記者、可速至廣播電台辦理登記手續爲要、又登記手續極爲簡單、登記人僅持自己圖章逕至朝城路廣播電台問事處、或市內各電料行填寫申請書後、卽可毫無任何費用。

速往報到

渡日勞工見習生

本市社會局募集渡日少年勞工見習生、經考取榜示後、頃定於八月一日至二日兩日間、正取及備取者、一律至社會局勞工股報到云。

青島競馬

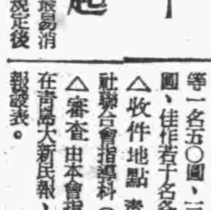

8月 1.2日 8.9日 午後一時開始

青島競馬俱樂部

現生油市

呈疲弱狀態

本市取引所、物產交易市場、三十日之現生油市、銷下呈示脆弱狀態、蓋因期市突然慘落、現貨自不免受其影響、因之各副均不伸手、僅零銷商納進、意向不甚親切、故貨主無力抗售、落下一元成交、現生米市、授受向屬平和、西南口生米以六十三元價成交、期生油市、經過三轉低之後、把副愈益傾力拋出、人情驟變、故開拍後本街存戶相率出籠、市乃傾流下降、入於疲憊之途、旋以各副繼續拋不休、竟至一去不返、不可收拾、遂九十五元八角之小價、按市況之宗洞人情之續續觀之、前途將有大旋之象云。

劉蔡氏媒合容止 被警抓獲

均滯局訊辦

本市龍口路二十號、附一五二戶住戶劉蔡氏、三十三歲、膠州人、昨日夜、容留少婦數名、與宇樹堂者止宿、正在纏綿之際、被警聞人、雙雙拘獲帶局訊辦云。

查獲多起

售劣質啤酒商

啤酒一項、爲夏季酒類最易消費者、自本市公定價格規定後、唯有一般奸商、秉機製造僞牌啤酒、廉價售賣、品質惡劣、有礙衛生、特會同該管分局調查、捕獲多起、當將啤酒送同仁會醫院請求檢定、以憑核辦云。

內外行情

【七月三十日】

本市市況

○生油期貨前場

八月開	98.50
最高	98.50
最低	95.80
收盤	95.90
成	1950車
九月開	99.50
最高	99.50
最低	96.80
收盤	97.00
成	295車

○生米期貨前場

八月開	63.90
最高	63.90
最低	63.10
收盤	63.25
成	44車

○土產現貨

甕生油	120.00
成	10甕
生米	62.00
成	1250包
豆油	106.00
牛油	165.00

○雜糧市

膠州小米	42.00
元豆	36.00
小麥	50.00
火車高粱	34.50
苞米	34.00
元豆	35.00
菉豆	33.00
小麥	48.00
小米	39.00
芝麻	62.00
濟南吉豆	43.50
濟寧吉豆	39.00
高密小麥	52.00
青口元豆	36.00
芝麻	64.00
本街生餅	24.70
生餅	21.20

外埠市況

○東京短期前場開盤

新東	131.60
新船	93.40
蒲鐵	72.80
三菱重工	85.10
日魯	80.40
滿業	57080

○大阪短期前場開盤

大新	73.20
新舶	102.40
日鑛	無市
寶索	74.10
新帝人	90.60
商船	96.80

○軍票對新法幣
17元16—15買
18元16—1買

○金塊市場
19800元

○天津麵粉市場

綠龍門	21.50

○京金銀市價

足金賣	460元
買	453元
白銀賣	270元
買	250元

○濟南雜糧市場

小麥	26.00
小米	38.00
高粱	33.50
玉米	33.50
生米	53.00

青島合作社聯合會 加强推進效率

徵求合作社宣傳畫

青島地區合作社聯合會、頃爲加强合作事業推進之效率、特懸賞徵求合作社宣傳畫、其辦法決定如次：

△宗旨　本會爲增進農業生產力穀物流通過程之合理化、使農民生活安定同時積極協助治安、政治、文化等工作完成農村經濟之下部組織以實現東亞新秩序之一翼爲宗旨。

△應徵內容　一、關於合作社配給適量之生活上、生產上必需品、以致治安良好區域之農民生活安定、歡悅異常、一方徹底實施經濟封鎖、敵匪日趨潰滅、二、關於合作社實施之生產事業例如優良種子之配給、肥料之配給、農業技術之指導、資金低利之貸放、鑿井之獎勵、改良小雞小豬之配給、優良牝馬之貸借、樹苗之配給等以謀社員（農民）之福利、三、關於共同收貨、合作社貯金、農業倉庫之設施等情緒、

△體材　無限制、但篇幅與牛皮紙相同、

△收件截止日期　八月二十日截止

△收件地點　青島地區合作社聯合會指導科（市公署內）

△審查　由本會指導科審查後在青島大新民報、青島新民報發表。

△獎金　一等一名七〇圓、二等一名五〇圓、三等一名三〇圓、佳作若干名各一〇圓

卽墨區講習會

規定課程逐日進行

卽墨區教職員暑期講習會於日前上午十時半、舉行開講典禮、中日各機關長官、各講師、各職員、均準時到場、行禮如儀後、由市中張校長致開會詞、辦事處張處長、守備隊長、等相繼致詞訓話、禮成後、即派定宿舍學員位次選定副班長及講堂辦公室、宿舍、值日員、輪流當值、次日按照規定日課表、逐日進行、每日午前六時起床、六時半體操、八時三十分至十時、第一節、學者日語、內田橫尾兩講師指導、十時三十分至十二時三十分、第二節、特別講演、內田橫尾兩講師担任、現在事情、內山指導官講演日本教育、史地講師李鶴峰教授日本國內事情、木村指導官講演教育運動、助教王澤民担任、現在教育之動向、溝口指導官講演、鄉村小學經營、森川指導官講演、時局下小學教員之使命、山川科長講演、世界新秩序建設、木村指導官講演、東亞事情、今村指導官講演、午後三時至五時、第三節課外講演、內田、橫尾、橫岡、望月各講師担任、大東亞戰爭、日本軍講演、體育助教王澤民担任、鄉村運動、新民會担任、參觀市立中小學校等、七時半至九時、復習日語、九時三十分、息燈就寢、各講習員均能振奮精神、遵守法令、安心聽講、卽墨教育刷新、厥堪期待、茲將每日課程、誌之如次：

△講習會要旨　一、吾等要覺悟教育、向建設東亞新秩序的前途邁進、二、吾等要振興中國古來的道義、修養成敬正的師表、三、吾等以堅固的信念、與熱烈教育盡力、

△講習會注意事項　一、重禮儀、二、規律嚴正、三、遵守上司命令、四、以自主的態度研究、五、注重室內清潔衛生、六、注意衛生。

△日課▽

起床：洗面整頓寢具（在起床前起床者勿擾亂他人之睡眠）、
點名：於會場（由班長指揮務要敏速）、
朝會：國旗揭揚、唱國歌、朗讀綱領（在最前之下朝會完了後立定運動操）、
體操：（ラジオ第一二操、新民操及進行曲）、
唱歌練習、室內掃除：（各人物品要整齊整頓之）、
朝食：（五分鐘前應在定位坐好）、
第一節：上下課（五分鐘前應集合教室、上下班應整齊敬禮、聽講中必要正直不可怠惰）、
休息：
第二節：上下課（注意事項同前）、
午飯：（注意同朝食）、
洗澡：（每日在午睡前後行之）、
午睡：（務要肅靜、不可擾亂他人休息）、
體操歌唱歌：
第三節、上下課、（注意事項同前）、降旗、晚飯、晚間行事：（自習、日語、各種懇談會等、隨時出題懇求解答）、消燈就寢：（在消燈後絕對禁止談話喧嘩）附記：禁止外出、但有不得已事項時、得請准許可方可外出。

施送暑藥

救濟院加惠貧民

青島市救濟院、以時屆夏令、時疫流行、一般貧民、無力求醫、因而性命危險者甚多、該院爲救濟貧黎起見、特備大宗暑藥、免費贈送、以備市民應急需用云。

理髮業公會 選擧會長

王壽千得票最多

青島理髮業同業公會、於本月廿七日上午十一時假三江會館禮堂開選擧大會、是時有社會局科員陳崇來、市南警察分局巡官陳慶安、市北分局巡官張致祥、及市黨部警察股分別派員蒞場監視、由各會員投票選擧結果、以王壽千得一百零六票當選爲會長、宋岐山得九十票、孫萬臨得四十四票、當選爲副會長并由正副會長分別致詞、至下午一時係始散會。

聚祥永號 私藏烟土

經理滯局罰辦

市北警察分局據報、管內邱縣路一三號聚祥永、有私藏煙土情事、當即派警前往檢查、結果查出僞法幣四百元、該號經理魏福海、四十六歲、膠州人、被帶案罰辦云。

濰縣各小學 開觀摩會

舉行發獎式

濰縣通訊、濰縣縣知事徐觀長爲考核各校教學成績、促進學生研習興趣起見、前在縣立東關中心小學校、舉行各小學學生觀摩會、所有各校試卷、經各審委員評閱完竣、均成績良好、除將等第榜示週知外、並於日前十一日午前八時、假縣立新民教育館大禮堂、舉行發獎式、是日計到各校教職員及領獎學生三百餘人、當道尹代表、劉滋聰督學、徐縣知事、代表王教育科長、均致有懇摯之訓詞、各生大爲感動、末由劉督學親行授獎後即散會云。

紗布市況

昨陡落三四元

本市之棉紗布交易、自經當局實施調整物價公定價格以來、因紗布兩品市價皆超過定價以上、致月餘無何明顯之交易、日昨存方因某種關係急謀拋售、一時買主袖手、棉布市即突落三四元、大呈混亂驚擾之勢矣。

雜糧交易

銷下尙平和

本市各種雜糧交易、近數日來銷下尙屬平和、無何軒輊、惟三十日之雜糧交易、呈示下降情勢、膠州小米落五角、火車苞米跌下一元、菉豆跌五角、小麥跌一元、小米跌一元、芝麻跌一元、惟元豆銷下因客帮購辦頗巨、則稍見升起、但前途似無大變化云。

雜貨行情

本市日昨雜貨場中各貨及麻袋交易情況、如飛輪生粉仍爲一百二十二元、雞牌生粉一百十元、福包白麵六十六元、原色百月一百九十元、單面島五十七元、天津一五新袋九元五角、香港一五新袋八元二角五分、綏盾傷料八十元又八十五元、信石糖一百五十八元、與前日行市無何更動、交易亦不暢旺、以現在市場氣象及人情而觀之、目前殊不能有何起色、但升騰亦屬不易云。

紅白糖市

一時難有起色

本市邇來赤白砂台青諸糖交易市況、銷路枯滯、人情冷淡、致各糖市價、均盤桓於公定價格、而無甚變動、每市成交亦寥若晨星、若以目前情勢觀測、一時誠難期其起色也。

營業不振

本市平康各里

本市娼妓營業、與市面之繁榮、有密切之關係、近日以來、因各營店內女侍充斥、及其他關係、使娼妓營業不振、各平康里中、頗爲蕭條云。

慰問金獻納者芳名錄

青島基督教聯合會	三五九、八一
義泰長	五、〇〇
永利五金行	五、〇〇
義泰行	一〇、〇〇
計	三七九、八一
運前	二千五百六十七元八角一分

飛機獻金者芳名錄

△本報代收者

百貨業同業公會	三十四元
義泰長	五元
義泰行	五元
永利五金行	十元
計	五十四元

共計一萬八千九百九十二元五角

連前共計六萬八千八百七十九元五角三分

醫學常識

枯夏！枯夏！枯夏！

有多少肌肉豐潤的人，在夏天裏變成枯瘦如柴了。

火傘高張，氣候乾燥，已是溽暑薰蒸季節。在這個時候，人人感到窒息，時時覺得難挨，尤其是身心不大健康的人，就更不願渡過這個酷夏。讀者諸君！你也感覺同樣苦惱的重壓嗎？

因爲氣候乾燥，很少有養氣給人們呼吸，於是感到吁喘，毛細孔都充溢着大量血液，在這種情形下，我們最易排出汗液，內臟及神經感染諸般濕疾，尤其是胃病。所謂「枯夏」，肌肉減瘦，也就是胃病所造成。

在夏天害胃病，該是最苦惱的事，用飯時，看見飯不只不願下咽，甚至還要作嘔。請想，人類是靠着吃飯保養身體的，倘使每天吃不下飯，如何不會「枯夏」！

「枯夏」的現象雖然極其普遍，然而追本求源，不外是身體羸弱，不講衛生所致。

平素攝生得法的人，任溽五冬六夏，也是精神飽滿，生活暢快的，這樣的人在暑熱季節裡而患「枯夏」的，在筆者的閱歷裡，卻還是百不一見。

然而虛弱的人就該在亢熱裡必然的要受着枯夏的威脅嗎？並不見得。倘若你能設法整頓生活，調節起居，注意飲食，講慎動操，未嘗不能安渡長夏，永保健康。

前面已經說過，枯夏之由來，都是胃病所造成，考其病因，由於外部暑氣薰蒸，體內血壓增高，血液聚於胃部四週，胃部消化機能停頓，減食滯內停，或過食不受，均足戕傷胃力，日久飢飽失常，於是胃呆，胃痛，胃炎，反胃等症，紛至沓來，形成疲弱多病的可怕現象。

此種弊竇，爲害至鉅，欲矯正之，必須根本强化胃力，充實營養，節制食事，暢利排洩。

上述矯正方法，固然應由强健身心爲始，然而强健身心，並非一朝一夕所能收效，最直捷了當最經濟順便的辦法，只有服用若素，筆者這話倒不是說要你利用藥物來維持你的健康，實則若素乃營養妙品，若素之製成，也絕非普通藥物之組合，仔細分析，內含大量酶素，蛋黃素，酵母，維他命等純粹增加體內所缺乏之營養成分及生活力的物質，所以說，吃若素並不算是吃藥，只能抑止病菌的猖狂，彌補病後的衰弱，而服用若素，卻是增加體力，活潑機能，使內臟不致受傷而繼續固有的常態，由是消化力得以活躍，排洩與分泌得以暢快，頭腦清爽，精神愉快，自然能減除夏之紛擾，臉黃肌瘦與氣虛血虧，當亦立除。

若素功效偉大，筆難盡描，除卻胃病腸病諸症是牠最有把握的之外，並可發理氣衰血虧，鴉片海洛英中毒，烟酒中毒，未老先衰，先天不足，小兒貧血，孕婦多病……服用若素，不只百利而無一害，且可避防四季百病，保持原有健康。

若素起沉疴

錢君來函述病中經過

敬啓者，鄙人自十六歲離校，處過商界，練習二年後，即任號內總務及司賬之職，因正當青年，閱對商界中經驗不甚深晰，故臨事時前則先思慮，終日賬目忙碌及諸事之繁，夜間信件覆答，因係青年，亦不覺勞苦，如是者數年，距事變前多季，事務所迫，而引起失眠之症，至年終即變患痰內痔血，成肺病矣，經中西醫調治數月，丸藥名品不計其數，此後雖見效，但身體日轉羸瘦，見飯即嘔，恒夜不睡，記力減退，神經衰弱，凡此等病象，又數年，不料今正病勢又重，復經醫治，百藥枉效，因而爲憂，閱報載若素藥品，能治百病奏效如神，是故停止醫治，安心服用數日即見效果，至今已服四中瓶，不但飲食大加，而且各病皆退，此足見能治人之百病以弱轉强者，莫如若素之效果也，敬告患肺病諸君，當以早服若素以驗則知，非虛也，謹以寸心奉書鳴謝，此致

若素製藥公司

徐州公園後錢士琦上　一二八號

患胃病身體衰弱 服若素還我健康

石門北大街一〇五號王玉嫻

敬啓者敝人久患胃病，經中西醫生診治數次，服藥不記數種，毫無見效，但病一天重似一天，眞再無法矣，現由各報之介紹　貴公司所製之若素，購來食用，每日六次，每次服六片，方食十餘瓶，立刻見奇大功效，現已病愈大半，因病好愉快，出門遊玩一次，受了一點感冒，回家又患起病疾，甚覺難過，又接着吃了幾次若素，不由得病無除了，由此看來，若素眞是一種神藥也，由吃此藥病愈感激萬分，特此致謝

若素公司主人惠鑒

鐵騎銀瓶傳 (22)

王度廬著・鏡湖畫

第五回

鐵騎囚長河過鳥雛 揮涕淚大漠埋俠骨

我知道他是個好人，他是一位大俠客，但他究竟是怎麼個人呢？他又不肯對我實說，我也不敢向他問。老兄，你一定知道他的來歷，可以告訴我嗎？」又說：「他這時一定已然睡着了，你悄悄告訴我，他決不會聽見！」徐客人又把嘴唇搖到他的臉上，就再也不發一句話了。韓鐵芳自然也不能再問了，然而事情困得他真發急，這小屋子他不恨得用寶劍把它拆了，自己真不相信這裡是人間，自己一定是作夢了，見鬼了。從洛陽出來的時候，哪會想到竟來到這兒呢？他睡不着，而少時忽聽見外面那獵獵的風聲之中似乎攙了些異音，是有一陣驟雨似的響音，答答的越來越緊，越來越真切，韓鐵芳不由就挺起了腰來，雖然向外去聽。同時屋中也起了輕微的騷動，似是那店家驚慌的叫

他那兩小夥計，說：「不行！狗娃子你快開門去迎上他們吧，叫他們別來！今兒這裡沒有什麼油水。春大王爺……我認識春大王爺，上回他就在這兒住的，射死過大頭鹿，別叫他們再來啦！快去攔住他們吧！別找倒霉！」狗娃子發抖的聲音說：「我怕出門遇着狼！……」此時那一邊馬蹄聲，已接了來，火把的光閃閃的也射到屋子裡，並有許多人狂喊大笑，直如來了一大群惡狼似的。店主人扒着窗戶向外面拿番話喊，又拿漢話說：「別來呀！這裡有春大王爺呀！……」但外面那樣的亂，誰能聽得見？屋裡一些人都齊聲起了亂嚷，有的又唸經，有的且大哭起來了。徐客人的牙也答答緊顫着響，用手緊緊揪住了韓鐵芳，韓鐵芳却抽出了寶劍，奮然要站起，然而也還沒有站立起來，那店家已哎喲一聲扒倒在地，有一人從韓鐵芳的身畔跳到那窗前。此時外面閃閃的火把之光照着這人纖細的身子和黃瘦的臉。外面的馬聲火光已逼至了臨近，然而忽聽有兩聲人號馬叫，一切的聲音忽然立時停止。外面，只有許多人許多馬在喘呼的聲音都

但連喘呼的聲音都像不敢大。屋中的一切人，除了韓鐵芳之外，大概全都趴伏在地下了。突然聽見外面有人慘呼了一聲：「哎喲！」連韓鐵芳都嚇了一個冷戰。那紅光搖搖的還是站着那位病俠，他手持小弩箭，向窗外斥聲說：「滾！快滾！一齊都給我滾！渾蛋！」好大的膽！還不聽教訓？滾！給我滾出這白龍堆！如若再過到我的手下決不能饒！」外面是鴉鵲無聲，只聽得許多馬蹄踏踏的往後退，那窗外的火把的光也轉了過去，依然一閃一閃的，可是聽見有一個人大概是喊罵了一聲，而立時就又變爲一聲殺了人似的慘叫，群馬驚馳，蹄聲雜亂，如暴雨傾盆而落，又如海攪，山坍，這一陣鉅大的亂聲，可是越來越去遠了，漸漸地歸於消滅了。火光也逝去了，窗外愈裡更顯得昏黑，森嚴。病俠這

才一邊咳嗽着，一邊回到了他那麼角去坐着，別的人都喘過氣來了，又雜亂的說話，有的大概是向病俠道謝，有的高聲笑了起來，而那店主人都不斷地哼哼着，喊他屁股上的箭傷疼。徐客人也說「我就猜着今天決不要緊，雖說住在這兒不大穩妥，可是必有貴人相救。因爲我早就算好了我六爻神課啦！阿彌陀佛！幸虧幸虧！幸虧遇有春大王爺相救。不然我的媽呀！……」病俠忽又極力制止住了他咳嗽，嘶聲地喊道：不要說！」又用番話說了「句，立時徐客人把話咽住了，而別的人也都一齊把嘴閉住，連那店主人也不敢再大聲哼哼了，只有屋中的人出入氣之聲。外面意外不遠之處有人又慘聲呼叫：「救命呀！哎喲哎喲救命呀！將我身上的箭拔下去吧！」聲音越來越弱。韓鐵芳聽得都覺着不忍，就說：「他雖然是個強盜，但何必叫他這樣的受罪呢？不如我出去或是將他殺死，或是把他救進屋來？」說着，他剛要站起，却不料吧的一掌正打在他的臉上，病俠厲聲說「別人都很我、獨你不聽我的話？」

日語講座

コレハ何デスカ。（這是什麼？）
（闊 列 哇 那 嗯 參 斯 卡）

手袋デス。（是手套。）
（泰 貼 布 哭 羅 參 斯）

今日節目

▲八、〇〇新民體操指導者房延華▲八、二〇初等日語講座（第二二）四宮春行▲八、四〇時局解述▲九、〇〇新聞▲九、二〇商情行市▲九、三〇行政工作報告（以上北京）▲一一、五〇、唱片（青島）▲一二、〇〇報時（東京）▲一二、〇〇民會旗歌、蔣翰爺書▲一二、（北京）夏季午睡應有之常識（青島）▲一二、一〇職業介紹（青島）▲一二、一五娛樂節目（一）廣東音樂，棉駐演播，一、鳥驚喧，二、柳搖金，三、早天雷，四、朝天子，五、雙聲恨，六、凱旋（二）奉天大鼓、活捉三郎，翟少平▲一三、一五新民時間，新民會北京市總會部長林謙，關於物資消費量調查問題（以上北京）▲一三、二五歌曲唱片（青島）▲人生多叉路，彩虹▲一三、三〇評書，水滸傳（第一六六回）蔣爵芳▲一四、三〇新聞▲一四、四五娛樂節目，一、時調小曲，值子金，吳大平，二、相聲，兒子迷，劉郭，三、滑稽大鼓，訛，出閣，架冬瓜▲一八、〇〇新聞▲一八、一五兒童時間，兒童新聞▲一八、四〇中等日語講座（第二二講）盆田信夫▲一九、二〇、留聲機，對日本短波放送一百寶箱（一）榮劍塵▲一九、三〇古琴獨奏，一、陽關三疊，二、墨子悲絲，管平湖▲一九、五〇演講▲二〇、〇〇新聞▲二〇、二〇科學常識，瞿陰林、地質學和進化▲二一、四〇京音大鼓，刺湯，方紅寶▲二〇、〇〇京劇講話，四郎探母（第三四講）徐蘭沅（以上北京）▲二一、三〇地方新聞預報節目（青島）▲二一、四〇樂亭大鼓（北京）寶曲郎（四）王佩臣▲二二、〇〇報時（東京）新聞▲二二、二〇京劇（以上北京）

海州組合出帆

海州行 得春 迎春、元泰 承春
石臼所行 瑞祥 需水口行 永祥 昭祥 華新
恆新 新順 吉祥
石島行 義順 太平
海州 通石
株式會社中村組
隱岐輪船洋行
協信海運株式會社
海州汽船同業組合
電話 22 四四五九號 三三七三

英記酒樓

酒麵 飯菜 星期 茶點
山東路一七〇號 電話二五五九號

異美齋

電話賜顧 隨呼隨到 合記便餐館
猪牛肉蒸餃上市
地址：博山路九六號 電話：（二）五八六五五號

遺失居住證聲明欄

第〇〇二四二四號居住證遺失 濟南路九五號宮敬宗
第〇〇二四二一號居住證遺失 濟南路五九號房義修
第〇一七六〇〇號居住證遺失 雲南路一二五號李朋信
第五六七六四五號居住證遺失 濟寧路二五號王文福
第一五六一五七號居住證遺失 四方奉化路一二二一郭合文
第一二四四〇八號居住證遺失 冠縣路三四號內三戶劉同仁
第一六五七九九號居住證遺失 周村路四四號張海亮
第一六三〇三二號居住證遺失 無棣二路一號附八戶于玉庄
第一八二二六五號居住證遺失 無棣三路二一號張啟信
第一二〇三九六號居住證遺失 北京路五四號內姜寶鑑
第三三八五二九號居住證遺失 台東八路二〇號內一戶高延成
第一〇三五〇八號居住證遺失 煙台宴芳北街七號八戶初長清
第一八二二七三號居住證遺失 無棣三路八號于九光
第〇一一三六號居住證遺失 觀海一路三三號呂登芳
第〇七七四九七號居住證遺失 四川路二九號四三戶侯全身
第二三三五四號居住證遺失 東鎮瑞雲路四六號于燕禎
第三三〇八九二號居住證遺失 郭口路三號孫季永
第三七四七二七號居住證遺失 大名路一七六號韓寶順
第三三三三〇八號 居住證遺失 振興路一號江繼堂
第三四五三三八號居住證遺失 東鎮營口路一四號孫思公
第二七〇九二九號居住證遺失 丹陽路六九號內四戶韓明財
第一六七五七六號居住證遺失 大港一路七五號王德昌
第一〇四二五〇號居住證遺失 齊東路四五號方學成
第一〇三〇一九號居住證遺失 荷澤一路二號莊墨林
第一二〇二〇六號居住證遺失 荷澤一路二號張廣祿
第〇六七五一一號居住證遺失 台西緯四路一九號劉乃豐
第〇四六五二六號居住證遺失 沂水路三號培基醫院楊順根
第五五六九五八號居住證遺失 台東一路一七號賴宗文
第〇四六七四五號居住證遺失 寧陽路四號張佳林
第一一四二〇〇號居住證遺失 冠縣路一四五號曹永吉
第二二四九二五號居住證遺失 萊蕪路一六四號宋紹章
第二三〇四九七號居住證遺失 即墨路三一號田樹發
第一一八八號 居住證遺失 即墨路後亭街五號黃楊友梅
第二七六九五九號居住證遺失 桑梓路二八號徐文貴
第五四一二二一號居住證遺失 雲門一路四六號國增恩
第三七三四七四號居住證遺失 石老灣村九三號張丕玉
第〇八五七六五號居住證遺失 肥城路二三號王兆碩
第二九五五六九號居住證遺失 四方北山一路九號五戶王守考
第〇四二一四三號居住證遺失 太平路七號蘭紀昌
第二一六二號 身份證遺失 國際商場新樓子六五號韓錫光
第二〇三三四四號居住證遺失 荷澤四路二號華興成王吉慶
第二八一八四七號居住證遺失 西吳家村一二八號李清柏

招募

女子宣傳員數名年齡須十八歲以上二十五歲以下資格須初中以上或同等學力有戲劇或有技能者限本月內攜帶履歷書至山東路五十三號興亞教育戲劇協會中國部人事係面洽可也 興亞教育戲劇協會

緊要聲明

啓者敝號以前東股因意見不合不能進行茲於本月實行分劈現已完畢牌扁歸於敬思堂李所有股項已理清嗣後對於裕泰恆記一切業務交涉歸於敬思堂李經營對於裕泰恆以前之股項糾葛自登報日起限五日來櫃同前東清理逾期來櫃恕不負責前裕泰恆記一切擔保事項以後概作無效特此聲明
滄口大馬路裕泰恆記 代表人敬思堂李文卿

遺失聲明

敬啓者茲因敝堂於二十七年事變之後由攜眷來青將家中所有一切以及約據房契並原籍掖縣沙河鎮迎居鄉村西杜家村之後即杜家至威家中至今數年無恰避室之國舉無法尋找不知落於何人之手然敝堂向無欠外亦無糾葛無徒恐日後發生倒壞月日處該章有關連等事敝堂概不負責特此登報聲明將該族證章一律作廢另改餘遵堂新章應用除已在沙河鎮公所存案作廢外合再登報聲明如左
餘遵堂曲道庭啓

遺失聲明

啓者鄙人王喜亭前有警察局發給自行車牌照第三三六五〇號因一時不慎遺失除向警察局呈請註銷外特此聲明作廢
王喜亭啓

緊要聲明

敬啓者敝號彭友聚號已出號敝號經理張鴻翔爲其擔保所領之第一三四四〇九號居住證隨身帶去除向警察局註銷外以後該個人在外一切行動與敝號無干特此聲明
海泊路八十號復盛棧謹啓

鳴謝

元茂行代理之日本海上火災保險會社賠款迅速 啓事

日前敝號委恆昌號運往昌黎棉布一件計保國幣一千四百元正不料該貨終未裝到當經恆昌號通知保險行即予滿數賠償該保險行信用卓著賠款迅速並恆昌號辦事敏捷茲特登報鳴謝
昌黎裕泰順謹啓

青島市成衣業公會通告

竊通告事查同業會員生活艱困請予市公署社會局核准自八月一日起一律按原定手工價目增加三成望各界惠顧一律現款照價承做概不抹零爲此登報通告

曹文張氏三田族衆啓事

查張氏三田係先信松天石兩公設立齋我長二兩支公有菲家私産族有保現官府有案備有不有當擅動公產以偷賣盜賣論此三百年來定例遠近咸知近查三田管公人張嵩勛自民二十六年事變以還乘我族衆散居各處有擅動公産行爲茲經我族衆除另按條規處理外誠買者即向其個人理論慎勿盲從貽伊戚勿謂言之不預也特此登報聲明

緊要聲明

啓者敝號馬芳澤於本月二十三日出號其前由本號經理呈谷洲擔保呈領之第〇一六八號居住證尚未繳銷除已報告警察局外特再登報聲明嗣後該居住證發現概作廢紙
德縣路四十二號德誠公啓

遺失聲明

啓者鄙人領有第〇八二八三號圖蓋車牌一只不慎遺失除呈請警察局註銷外特再登報聲明作廢
海泊路廣興里瀛建亭啓

鋪墊出兌

雜貨青染水菓商在益在柏台路右鶴市場內門牌七戶有貨物地角電話一切舖墊俱全無意前進如願兌者請面議或以電話三〇九〇九號接洽均可

招募麵包匠

優良麵包製造職人數名
陽穀路卅九號 博多屋麵包鋪

鳴謝東鎮半施醫院王院長

敝人因患重病給中西名醫均束手幸經東鎮半施醫院王院長以針藥不數日即告痊癒無以爲報謹登報端鳴謝
陳雨亭 楊珍卿

百代 墨水 自來水筆

顏色鮮明 永不沉澱 品質堅固 筆尖滑順
各書局文具店均有代售

包皮過長之害

男子應知

一般男子多患有小便包皮過長之疾殊將其害分述於下

內藏污物 臭水外流 發育短小 易染花柳 早洩遺精
紅腫刺癢 易生瘊子 房事無能 手淫陽萎 妨害子嗣

本院用最新科學療法毫無痛苦不誤工作七日準保痊癒
良大川醫院 青島德縣路二十八號 電話二一二五三號

上海飯店

綠樹環繞、別有佳趣、完全時代化！
幽雅、潔淨、寬整、夏季宴會、最爲適宜
湖南路三五號 電話二一五九〇號

平安

滄口路廿二號 電話（二）五二四八
時間 每日上午十一時起至下午十一時止 循環開演
票價 池座一律一元 學生兒童一律七角 加捐一成

今日特選 華華影片公司首次供獻異特出品 張善琨監製 陳翼青編導
陳娟娟 領銜 王獻齋 王竹友 殷秀岑 黃耐霜 姜明 張帆 合演
——最新編製民間軼聞江湖奇俠驚人格鬥機關變化無上巨片——

一五劍報血深支行、復海仇
江南小俠
三探馬家堡、殺得驚天動地

崑崙、空同、兩派劍客大激門盤空捷行、來去無蹤、飛劍殺人、神出鬼沒
搶劫官眷 賊膽包天 調戲欽差 淫婦自荐 故事驚傷 不涉神邪 精彩趣諧 熱鬧非常 大火場面 驚險嚇人 烈焰沖天 恐怖萬狀

明星大戲院

四場 一、四五 四、五〇 六、〇五 八、三〇
七月二十七日起公演
老牌影后胡蝶主演
諷刺社會歌唱哀艷巨片
夜來香
燈紅酒綠 傳來深宵 花地曲 花鋼黃斷 偷泣委曲 怨曲流折 熱淚使人
下期公映 金鋼鑽

慈光大戲院

東鎮 雲門路二十三號 電話三一六八八
循環開演 每日起一時
座價 優等四角 學生兒童三角 加捐一成
（今天獻演）
華南影業公司出品 全部有聲對白歌唱巨片
陳雲裳 蔣君超 主演
流氓小姐
新娘投案自首！新郎變作凶犯！
下期公映 飛來福

新華大戲院

東鎮分院 雲南路六三號 電話三〇五五六
臨別紀念 最後一天
朱春霖 汪雪艷 張曉忠
張盛侯 汪艷霞 陸憶雲 張奎官 蘇樹棠 張信雲
今天午戲 打嚴嵩 破洪州
今天夜戲 渡仙橋 北漢王
票價 樓上一律九角 樓下一律四角

金城大戲院

西大森南村路十二號
評戲皇后劉界明星
筱玉芳 時代藝人
紅牡丹 彩旦大王
裴慶昌 文雅小生
全部 夜戲 焦仲英休妻
座價 池座前十排一元五角 池座後五排一元 樓座每位一律一元三角 碼票每位一律一元一角 外加觀覽捐一成
售票時間 每日上午十時

中和戲院

青島東山路北首 電話二二六二三
王慧秋 袁小樓 黃寶岩 婁亞儒
午戲 女斬子 大登殿 鐵公雞
夜戲 二十二本西遊記
午戲價目 池座九角 樓座七角 邊座五角 碼座三角
夜價 池座前十排一元五角 池座後十排一元一角 樓座每位 碼座每位 邊座每位 加捐一成

光陸大戲院

平度路二十二號 電話二二〇七八
循環開演
座價 樓下一律七角 學生兒童 加捐一成
今天貢獻 首演新片
國華公司最新鉅構 社會刺激歌唱哀情巨片
周璇 韓蘭根 周起 領銜主演
緊張 興奮
深夜沉

周璇給你一個新的印象！ 大作風改變 京戲唱 美妙絕倫！沉痛無比！

利比兒

五淋白濁 一盒断根

爲使淋病及早平癒 非速殺滅——潛伏在尿道內面源源繁殖的淋菌、驅逐於體外不可。

日常世上盛的「注入、插入、洗滌」等局部療法、因須熟練的手技、故一般人妄自使用極屬危險、且此種療法、乃祇以前部尿道消療爲目標、所以究竟難收美滿結果。

惟有「特製利比兒」一經內服、即爲腸粘膜所吸收、而於服後四五小時尿色變藍、即被排泄體外、且此時早覺得與常舒適、此乃本品獨特的殺菌、消炎、利尿、鎮痛的顯著強大作用、已經確實奏効的鐵證、而爲他品所望塵莫及的卓絕優點。

○各埠大藥房均有出售

總經理 寅屋大藥房 青島膠州路山東路角
總發行所 竹村製劑所 大阪市南久太郎町二

代理店

獅子牙粉
雙美人化妝品
麗德化妝品
斯毛克牙粉
絲瓜牌歌淪
嬌妮化妝品
茄蕊露化妝品
明色化妝品
其他有名化妝品
明治生命保險
三菱火災保險
第一徵兵保險

銀丁 白 批發部

各種雜貨・化粧品批發

白石洋行

青島山東路銀丁對門 ・ 電話（2）三八八八號

總批發

各種五金 琺瑯鐵器 各種洋針 各種鏡子 各種陶磁器 各式口琴 各種刷子 化學製品 各種文具 新髮卡子 化粧用品 其他一般雜貨
麒麟送子鏡子 力士花旗呱呱叫牙刷 美人化粧品 大華洋針

總經理 貿易商

新村洋行

青島市場三路十四號 電話（二）五六八二號
仕入部 大阪市天王寺區俗人町一九

介紹名醫

茲有北京名醫施今墨先生得意高足王京東大夫

診斷脈理頗有心得對於男婦各科無不着手成春前曾懸壺京津名孚各界今因事到青全人等爲解除病者之困苦起見乃竭力挽留暫時懸壺於天津路震東藥房希患病者諸君幸勿交臂失之（電話二、三一六七號）

介紹人
楊玉廷 李德順 傅道鑫 鄒道臣 李仲剛
姚文尉 劉越樓 鄭蘭亭 尹援一 仇靜波

專門包戒

速信！以免 晨昏 呵欠 累害 終身

決戒煙毒

七天包好 無效分文不取

戒後 見煙自厭 効力 遇煙嘔吐

青島福民醫院 病室完備 入院隨意

總院 平度路一七號 分院 華陽路六五號 電話二八五九五

一天霖

廿四小時 治愈淋濁

現代最新發明之治療學 信誼藥廠監製

駐青辦事處山東路八六號二樓

惠乃玉

子宮座藥

是現代女性最有理想的至寶專治婦女赤白帶下腰腿痛子宮炎、子宮內膜炎月經停閉處女經期不調內有氣血病塊等患勿論遠年近得只用一粒立見奇效藥量一週可保一週間之效力將藥球放在子宮口內自能立見眼中然淨血塊等化下即能根除病源爲婦女子之救寶也

發賣本舖 東京 貴命堂
各有名藥房均有代售
山東省總經理 寅屋大藥房 青島山東路膠州路角 電話二三九六七五六一六番

華壹氏十滴水

人人必備 家家莫缺
滴滴靈驗 瓶瓶救命

本市各大藥房均有代售

本報廣告部電話
日本人用 二、二四一〇
中國人用 二、二〇六〇

精神治病 不針不藥

係根據心理學原理、應用精神療力惑應學科學新法、專治中西醫束手無策不效之疑難大症、如各種精神病、神經病、神經衰弱、失眠症、疑心症啟奮恐懼、腸胃病、腸病、眼病、胃腸病生殖器病、消尿病、婦科諸病、以及一切惡癖等、均能立見見效、隨日斷根、誠現代最簡捷之根本治療法也。（函索簡章）

精神治療專家宋本昭啓

地址 定陶路十八號